盛京時報
今日一大張半
發行者 康德新聞社 新京特別市中央通四三
發行所 康德新聞社奉天支社 奉天市大和區田町九號

時論

東條首相再陳懷抱

(李雅森譯)

在新□翼政會與更生翼贊會聯合主辦之下。大東亞戰爭完成國民總力集結大講演會。自二十七日展開於日本各地。在這講演會上。政府特以東條首相以下九位閣僚出席。於國民大衆之前。各發鏗鏘之論。現在是主要指導者們的總出動。在燕人的炎暑中。假如說者聽者都能像在南方現地一樣的揮汗如雨。那倒頗合於本講演會而且生動有力。

大會第一日。東條首相在大阪的一席講演。是於過去數次帝國議會上的演說之外。又追加了以後的新情勢與日本的處理方針。而再力言其必勝的信念。實質上這篇演說是與議會演說內映相比。

首相在此講演中。首先便提到了西南亞細亞的民族問題。他懇切的說。『對於居住西南亞細亞的回教民族。和對印度同樣的不覺盼待他們能夠援得往日前世界的轉變期。獲其光榮的民族復興而奮起』。次則論到南美諸國的態度。『相信南美諸國之永維其國運進展並杜防戰禍波及的唯一法則。端在此各國家能排除一切障礙而嚴守中立』。然後歸納起來。坦率表明了日本帝國的根本方針。祇在『使諸民族。各得其所。將萬邦共榮之寶。而瑞物以興』。這正像同席上阿部翼政會總裁的講辯所說『大東亞戰爭的目的。自然不是單在於擊破英美兩人的勢力。苦心孤詣。乃在完全恢復曾被那些侵略勢力所歪曲。所摧毀剝蝕了的東亞各國各民族的本然性』。兩人異曲同工。所言都是時下日本對民族問題所執的指標。而所謂使諸國家諸民族各得其所。並非使令分權獨善各自為政。同時也絕對不允許英美式攫取的支配。立意所在。完全是要置其基礎於共存共榮的思想上。把這要義再公之世界以求徹底。便是這次講演會的使命。

關於軸心提携。首相的論調也頗值注目。他論到歐洲方面的戰況進展於軸心側非常有利。而謂『現下的戰局正是構成今後日德意三國直接攜手展開一大消擊戰的基礎』。今簡斷擴汗河日下的英美。除了跳躍軸心之國間鐵自販與培植長期戰力外。無復振拔之術。那末。在軸心國便該在任何意義上都更求連絡密切而開始大追擊戰以斷敵殘喘。所以首相之披陳懷抱會壓倒了我們的意志。

此外。首相又大喊充實國內体勢的必要。謂『誠使奉公的要諦。在盡己任。常使將士馳騁驛場而無後顧』。現今雖已確保大東亞各要域。而戰爭從不少變。國民更該在『必勝』的信念下風靡當前相關處決現身待頑親民導論之時。則一向之孜孜於官民協力者。今後當再進一歩。

(東京日日新聞)

陷北界鎭長驅南下
金華新作戰一帆風順

【浙江○○基地三日電】於二十九日拂曉自金華西方某地、突然開始新行動之日軍○○部隊、克服連日之酷暑、沿大車沿陽於佃嶺嶺、楓嶺山系之溪谷地帶、並一路南下、於三十日午後三時、其先遣部隊、即攻落湯溪南方約四十公里之北界鎭、仍猛追敗敵、該日夕刻、抵至北界鎭南方約八公里之新路灣、擊破所在之敵、黨南南下、展行進攻云

利鋒直迫松陽

【浙江○○基地三日電】三十日夕刻、軍次新路灣、一攻略之日軍○○部隊、擊滅潛入該地附近山地之暫編第三十二師五、六百敵軍後、三十一日夕刻、進達北界鎭南方二十粁、標高六八二高地北側、更追擊敵軍、一路向松陽開始進擊、

轟炸要地長門 粉碎軍事設施

【廣東三日電】據電報來情稱過去數日間、日本陸鷲特別熾烈、而於七月三十一日、殺到閩江北岸之要地長門上空、對於軍事施設、投以巨彈、尤於一日午前、空襲該市、粉碎殘存施設、其他一隊於該日爆炸浙江省南部福建省境龍泉、又於二日對於湖南省零陵、敢行夜間爆炸、其軍要施設、亦受有如雨之巨彈云

日軍勇士含笑解開渝軍俘擄繩索

收回武漢舊幣 日軍頒佈告

【漢口二日電】武漢地區自十日以二週間爲限、將舊法幣、全面收回、日陸海軍當局於此同時、爲圖物價之安定、儲備券之價值的維持、施積極的物價抑制、日陸海軍當局、以七月三十日附、發出如左布告、新法幣發換之際、嚴禁不當的提高物價、由日華當局、定適正價格、接軍票及儲備券而決定發表之、關於物價安定之布告、漢市告事關於武漢之中央儲備銀行發進出、軍及國民政府已有聲明、關於與通貨工作有密切關係之物價、日華當局以法令公示適正價格、嚴禁提昂 日華人士宜明瞭以上施策之眞意、滅私奉公、以對軍及國民政府之施策協力、使其實行容易、假若違反法令、破壞軍當局所示之「新法幣二對儲備券一」之交換比率、物價提昂或有暗行等情、嚴重經濟者懲罰不貸、

英國焦灼 對地中海工作

【里斯本二日電】隨同北高加索作戰進展、在小亞細亞一帶有密接利害關係之英國、殊形焦燥、綜合各方面情報、英方似動員伊拉克伊朗、敘里亞各現地駐在機關、□□的出謀政治、外交、軍事工作、伊蘭已決行使更里索爾之內閣改造、在新首相亞格爾辟爾之下、確立傀儡政權、由此可見一端也、二日接安格拉電訊、該地英國大使許格森、借同英國駐社代表加米爾、訪問土耳其首相、有所懇談、在此會見、英於德軍在高加索作戰進展、當加強政治的考慮、

日機急襲莫利斯維港 多溫斯維勒

(里斯本二日電)頃據墨爾鉢恩來電、西南太平洋反樞軸聯合軍司令部二日發表、日本航空部隊、一日前後急襲莫利斯維港、□恩島、及多溫斯維勒、轟炸軍事施設、

美物資太不足
國民生活漸次困苦

【里斯本二日電】突入無用之戰爭八月間瞬屆敗戰之美國國民之生活、由物資貪彌之不足漸次變說、則國民之不安、急激增大、如紐約之月刊誌新共和、詳報最近之美國國民生活狀態、今由其中摘出二、三觀之、一、因資材不足政府最近禁止住宅之新規建築、故招來住宅缺乏該問題尤當下層階級所苦惱者、二、政府屢保障之對立遭受惡化、蓋各省當宣傳其重要性而排他的、一方轉嫁之氣分愈益濃厚、而對於羅斯福取以曖昧態度、致重要事務堆積如山糾紛不絕、四、物資不足將國民生活迫入窮狀、一方由於汽油不足、交通雜然紛彰深刻、一、生計計畫屢屢變更、勞動者之工作增加、一方對此之報酬少、對勞動者階級對政府之非難漸次增高云

臨戰立功惟在訓練有夙
砲聲震天巨彈轟海
日海軍大演習發揮絕妙技倆

【軍艦○○上一日電】不分土曜及日曜而始終猛訓練之日本海軍之實力、對今次戰爭極無遺憾、努力發揮、使敵有所畏、日本海軍將兵於戰鬪線上、謂猛著、以戰鬪平常所有訓練之精神、鼎力而戰、記者於○日至○日間、在○○洋下參加艦隊與航空部隊之聯合訓練、[illegible]

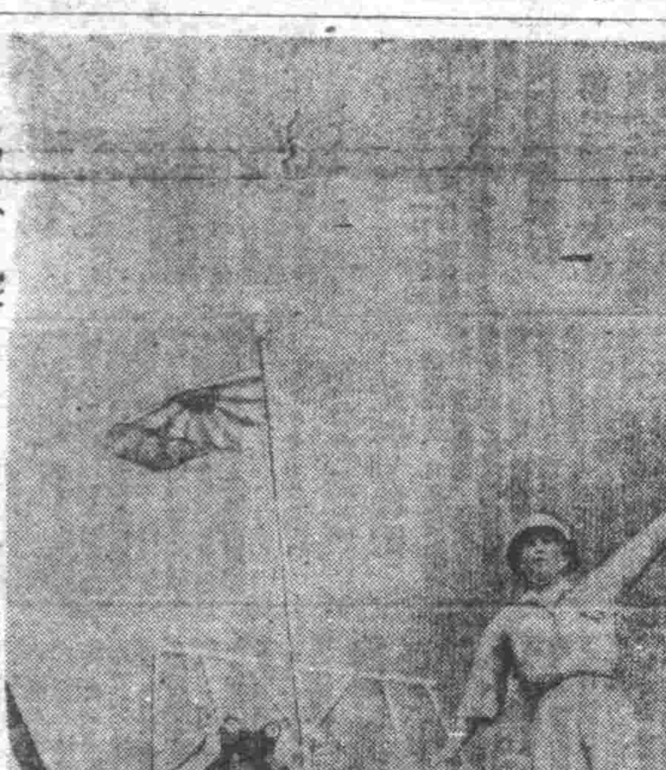

馬上擊 ○○艦上準備出發之海軍機勇士（海軍省許可濟第五七一號）

美艦呂宋號 日鹵獲品
命名唐津加入日海軍籍

【軍艦唐津（舊美艦呂宋號）上川上海軍報道班員發】今次於大東亞戰爭歸我手之美艦呂宋號之命名式、於一日在基亞比特軍港之船台擧行、是日午前九時先由第一島方面艦隊司令長官對艦長發職務執行者宣美命名本艦加入帝國海軍之經過「唐津」之旨、次由艦長以職務執行者之號令於艦頭高揭軍艦旗、參列之長官以下全員三呼大元帥陛下萬歲而閉式、[illegible]

東太平洋一戰美計畫全消
雄渾勇進東亞告安
日本威風直壓阿拉斯加

田代中佐放送

【東京三日電】本年二月四日、帝國海軍部隊雄渾至妙大作戰、在東太平洋全海域、當尋展開、迄今已兩個月、大本營海軍報道部員田代中佐、在可紀念之四日前夕、三日午後八時、由東京中央放送局、廣播東太平洋作戰意義、有所論列、謂自阿留地安群島及密特威島方面作戰新出發之日本帝國海軍大作戰、今已反歸於日本海軍掌中、即以此故、由於此展作戰之開、美國最後殘留之對日北方進攻路、遂之寸斷、茲誌田代中佐放送要旨如左、

大東亞戰爭宣戰以來、已二百日、帝國海軍擊碎美英在西太平洋之海上勢力、瞬遂六個月、鋭鋒一轉遠達東經一十度、越子午線而來、北超其出於大東亞海域外、而此二千數百浬彼方即東經百八十度阿留地安群島、南至密特威島、[illegible]

斯達林格勒西北激戰
德蘇兩軍在頓河畔全力一攻一防

【里斯本二日電】於頓河大灣曲部之德蘇兩軍、續行空前激戰、由克雷加亞、加拉的兩方面、向斯達林格勒之威脅、刻刻增大、德軍襲空陸總力、試行突破赤軍防衛線、赤軍亦以爲此方面戰闘、足以決定斯達林格勒運命、目下斯達林格勒西北部、正展開大戰車戰中、赤軍抵抗、空前酷烈、[illegible]

【里斯本二日電】[illegible]

岸本大將 任東京市長

【東京二日電】大東亞戰下、關於帝都東京市長之後任、岸本綾夫大將、業已內諾就任市長而由推擧銓衡委員松村東京府知事、吉永警視總監、[illegible]

岸本大將略歷

岸本大將 岡山市人、本年六十四歲、[illegible]

有備無憂 柏內洋行 三塔牌

若素教育掛圖
社啟 教育掛圖，早即言明爲國優國民學校兌換而預備的，不過種類要簡略介紹如下，如關於植物，礦物機械農產以及各種常識，滿洲國地圖，並其大東亞戰爭收得赫々戰果夏威夷大海戰圖等不一。
兌換方法 [illegible]
奉天市信濃町十七號 若素製藥株式會社

消除疲勞素 仁丹
囊中常備仁丹 精神旺盛忘疲乏
促進新陳代謝 增加工作效率 化食，通便， 防疫爽口， 立止頭疼！
仁丹

化膿性疾患最短期治療劑
塩野牌 脫爾滔淋片
知曉本劑之名者 已爲征服淋病者也
本劑乃東亞唯一之「AZO」色素劑具有卓絕之殺菌力更加以有消炎鎮痙之二大作用 竟獲得完璧治淋劑之定評 一次二片之簡單內服 確實能治癒及豫防各種淋病及化膿性疾患
【包裝】三〇片 一〇〇片 三〇〇片
發賣元 塩野義商店 大阪市東區道修町三丁目
塩野義製藥株式會社 奉天市

赤兵死守德軍猛攻 戰局瀕臨最後關頭

斯達林格勒存亡形成勝負關鍵

【柏林二日電】德軍開始進攻後、七月中旬許、蘇聯方面、頻行高喊「危機到來」、露骨的散放悲觀之空氣、而三十一日斯達林首相對於赤軍將兵訓令不撤退以來、蘇聯宣傳方針一變、似力倡死守領土之說、蓋蘇聯側在德軍南方開始攻勢後、頻放悲觀論調及單獨和平說之理由、不外藉此牽制英美、早日結成第二戰線耳、而英美竟無傾注至大犧牲敢行之意、仍如已往、出諸軍火援助之態度、同時、此種消極的態度、明顯的不能維持赤軍士氣、故態度急遽一變、高呼絕守領土、而刻下宣傳死守之中心者、厥爲斯達林格勒、據英方確息云、斯達林首相本身確將担任其防衛指揮、又英報極言斯達林格勒攻略戰、爲莫斯科防衛後、殆今年度決定的戰鬪、更德軍作戰目標不外擬行封鎖連絡路也、德國消息靈通人士亦宣稱、德軍若奪下斯達林格勒、則德軍刻下作戰目標、可謂達成大半、由此觀之、足知斯達林格勒攻防戰之重要性矣、赤軍向該市正面配置有力戰車部隊、更使預備部隊、由北部南下誓死防戰、刻下戰鬪、在頓河大彎曲西岸展開、軍大部隊突破頓河、尚未成功、然而在羅斯多佛斯達林格勒中間、德軍突破頓河、前進二百公里、佔領薩里斯克、由羅斯多佛南下之部隊、佔領克西捷夫斯加雅成功、此方面赤軍、已陷於崩壞狀態、是以德軍一氣推擊至克拉斯諾達爾方面、遂成與奇爾則半島之連絡路、在此一帶、稱爲克班地方、爲全高加索小麥及重要食糧品生產中心地、是以佔領此地帶、頗有要意義、中部戰線、赤軍似向他方行廻避當面兵力、窩羅尼斯方面之反攻、極形微弱、反之、莫斯科正面之洛捷夫方面、反復作牽制的反攻、一方、德軍自三十日以來、對於列寧格勒、愈益開始總攻擊、暗示北部戰況活潑化、要之、赤軍高呼不撤退、死守領土之語誓死出諸防戰、以及德軍對此如何發揮猛威、其問題在今後展開作戰上、極有興味、入於八月、戰局殆急遽近於決定的階段、

兜攻北高加索赤兵

南部戰線德軍節節急進

【里斯本二日電】綜合德蘇南部戰線之戰況、其最顯示活潑之進展者、即爲順沿羅斯多佛巴克鐵道向西南進之巴誓斯克西捷夫斯加雅方向及沿斯達林格勒、克拉斯諾達爾鐵道而南進之普羅列達爾斯加雅沙利斯克北方高加索戰線、至於蘇聯側情報、則赤軍確認德軍、痛攻北高加索赤軍防衛線之背後、其情勢、愈呈急迫、蘇聯予於戰局之重大性、據情報稱攻略克西捷夫斯加雅之德軍急追敗走之赤軍於南方、續行進攻、更占領羅斯多佛巴克鐵道上之要衝、又稱先鋒之德軍、亦與此呼應、節節於西南方、驅追赤軍而據維西情報云、先鋒部隊已抵至克拉斯諾達爾州與州境附近之倍斯加諾哥夫里斯加雅、如斯該鐵道、亘於普羅列達爾斯加雅與倍斯加諾哥夫里斯加雅間五十公里、完全被德軍遮斷矣、莫斯科情報亦自認、該鐵道、南部戰線最重要之補給線、已喪失其機能、

要衝失陷 蘇發表戰況

【里斯本二日電】據莫斯科來電稱、蘇聯軍司令部當局、於二日晨發表戰況、確認羅斯多佛克拉斯諾達爾鐵道上之要衝克西捷夫斯加雅之失陷、茲誌之如下、

一、自羅斯多佛地區南進、猛攻高加索之德軍先遣部隊、活躍於高加索領內、自八十公里至百六十公里附近之地點、

一、德戰車、步兵強力部隊、突破赤軍之防衛線、續行猛攻占領羅斯多佛南方八十公里之克西捷夫斯加雅、目下適於克西捷夫斯加雅東方百二十公里之地點、展開激戰中、

一、克班河奔地區、亦續行猛鬪、戰線漸向高加索煤油地帶擴大云、

軍艦旗下警備海岸線的日海軍勇士（海軍省許可濟第五七一號）

月夜奇襲驚敵美夢

"越赤道遙望君國 御旗感淚多" 潛水艦士官朗朗作歌詠殊勳

悉尼港攻畧記

【○○基地中川海軍報道班員二日電】某月某日、日本潛水艦、砲擊悉尼軍港、按悉尼乃澳最大港灣、美英在東亞作戰據點、防備極形嚴重、先是、艦員受此命令、全員欣喜雀躍、士氣極爲昂揚、遙望海底碧宵、艦員靜待好機、弗悉伊誰倡議、「喫喫飲茶！」於是、艦內茶香馥郁、歡笑交作、和諧愉快、儼然家庭也、

△深入敵地 艦內寂靜

罪既渡飲清茶、享團聚之樂、某君更信口歌詩曰、「漂茶香馥郁、戰前一刻閒」、如斯、夜已漸深、風平浪息、自期獲得效果、靜泊敵岸、港灣燈塔、光射大空、面對港口南角丘陵、有新暗之觀曲樓與高塔、一望在目、暗夜無月、不施燈火管制市街電燈輝煌、赤色青色燈光燦爛、悉尼市民尚、對於連戰連敗悲報、自暴自棄、浸於世紀末之歡樂中、海岸街中央繁華街端、燈光閃爍、總督官邸之塑馬避暗裝、彷彿若隱若現、聯想悉尼市街、樓舍櫛比、艦內砲術長及砲員、以潛望鏡探望市街狀況、其目標注視敵之精神的效果、對於總督官邸附近軍事施設、盛施砲火、現委海上之砲員、各就配置線上之艦載砲、海水鎮靜、全然在不知不覺中、日方猛然開始砲火、互彈橫飛、吼嘶之際、足醒迎澳洲俱在美英之夢、一發二發、陸續砲火、殷殷砲聲、見事互彈、俄然飛至、總督官邸附近、發生火炎、驚濤起火、市街電燈照燈星明、開射後十數分、敵憲驚惶、數袋探照燈交錯放射、但不能發現日艦、更浴敵彈時、市街似同始燈火管制、而因訓練不充分、逐漸被制、開始出動、未幾、市街之燈、由郵電所隔離、一齊消滅、燈塔亦逐漸熄、完全燈火管制、砲員日「可矣其止射可也」、砲員撤至艦內、敏捷如風、行動如電、實名戰術家之行動也、敵全然未知日姿、翌日之悉尼放送、足見其混亂情形、在攻擊悉尼同時、對於悉尼東北方六十公里之新略斯勒市街、亦由日本鐵艦、致遠猛烈砲火洗禮、新略斯勒爲澳洲最大之軍需工業都市、就中有大規模製鐵所、次於墨爾缽恩爲澳洲第三大港、日艦在新略斯勒港東方海上、潛行待機、以深夜在即、整備作砲擊戰之準備、且以鐵達河左岸河畔大製鐵所、在河右岸、有遠燈所飛行場、繼續進行偵察、……

△潛水艦士官所作之歌

日歐側放送、大製鐵所外、港船所亦被害、相傳損害總五千數、惟此乃敵陷市民之敵方極端報告、……

越赤道、今已爲我內海、……御旗感淚多、

兵強國富日本必勝

由日撤退之美僑豫感祖國敗北

據大阪每日新聞佐倉特派員之里斯本專電報道稱、美國民自身、已確信美國敗北之事實、日美兩國之歸國者交換地羅林克馬祖斯、一時擁有三千余名、陷於未曾有混亂之狀態、最忙者即電信局內、有兩國新聞記者及其他人共聚一室、皆忙在打長途電話、也有開散電話局員、忙在其他事務上、並且由此處向本國及經由里斯本打之電報、因經由里斯本電話局打電之關係、不能不延於二十六日出帆、向出帆前所打之電報、於二十八日亦陸續向里斯本報告、里斯本方面、對雙方記者們向本國打之電報之內容相當明瞭、最有趣者、日本之記者們、始終以長電解剖美國、澄出美國分析之記事、反之同時由羅林克馬祖斯、向美國本社打之電報稱、「余時之印象爲日本人之士氣非常爽快、四月十八日東京之空襲日本人稍有驚異、而極冷靜之日本人曾固信對美戰爭獲得必勝、觀此戰時下之日本之美國人歸國之弱、佛道日本之實相、打破美政府之宣傳說、

徵丁徵糧民不聊生

脫出之渝中校談西安慘狀

【開封三日電】由敗政之下生活困難之地獄西安脫出、二日至故鄉開封之重慶政治工作員中校李暉三十一歲、得皇軍之温情撫護、誓更新生、彼談西安附近之現狀如左、余由開封河南大學卒業後、留學英國劍橋大學、歸國後、在重慶受三個月之訓練、爲政治工作員而赴西安、居該地約三年半、事變前西安之人口、約六十萬、其後避難者至、現在約達二倍之百二十萬、市民都無家而雜居、物價狂漲、麵粉一袋九十元、砂糖一斤七元、煙草一盒五元、陸軍中校之俸給每月一百二十元、不能支持生活、故軍人以徵發爲生活、每三個月徵發一次、因物價之昂騰、米麥之徵發、一個月達二十五六回、農民之窮乏、極爲顯著、又壯丁之徵募、自大東亞戰前、每月達二三十回、無壯丁之家、要徵收金錢、良家子弟之價、以六千元之身價、此身價至八千元、已達萬元以上、余之棄中校職而由西安脫出之動機、因關對之母及弟有信來、謂日本軍占領地區之中國民衆、無壯丁之徵募、及重稅、果非思想不到、若是人材、亦能登用、又余著述中、曾要求和平、因被投西安獄中、凡一年零半月、四月出獄、乃企圖竟達目的、歸抵故鄉、當渡新黃河、踏河南東部平野時、見雖燃燒麥、農民欣然耕作、觀景生情、非常感激、

百倫空襲警報

【維西一日電】據參斯道信百倫電稱、自一日午前三時十五分、亘延八分間百倫突發空襲警報、至其詳細尚未判明云、

澳洲民衆舉行第二戰線大會

【里斯本二日電】據悉爾鉢恩來電稱、二日午後於悉爾鉢恩舉行第二戰線促進之民衆大會、參加者約有一千五百名、關於第二戰線展開之促進、均決定對於澳洲政府拍發請願文、與向東實現之促進電、月之六日、於悉尼、仍舉行相同之示威大會云、

蘇聯哀號美英袖手

所謂"第二戰線"能說不能行

【里斯本二日電】因德軍猛進南部、蘇聯朝野要求即時結成第二戰線之呼聲、益爲激烈、據莫斯科來訊稱、現德蘇戰開始以來最惡之事態、蘇聯對美英兩國、大有頻頻要求實施歐洲大陸上作戰登陸之勢、最近保持沉默之蘇聯各報、於二日展開英美之第二戰線、此乃蘇軍事條約締結以來最初之報道、倫敦、紐約之演說會示威運動之積極開已達手、防止民心動搖之術、即蘇聯之放送局、已以「時不待人、我等待望聯合國展開新作戰」爲題材向全國放送、頗示唆即時結成第二戰線、以取最後之方途、七月二十之莫國際州第四新聞克伊沙里泰哈斯報道及蘇聯展開第二戰線之氣勢下、頗與諸美英兩國之態度如左、蘇聯以加拿大軍於英國海岸地帶訓練大規模上陸作戰、大事報道歐羅夏哇歐洲戰區之美國派遣軍總司令官、時已任令之消息、雖美英兩國有本年中結成第二戰線之約束、但事實上並無何準備、以此事朗抱不平、蘇聯現在已曝於最大危機之下、「救助蘇聯此其時」之輿論頗爲一致、蘇聯關於結成第二戰線之問題之對英美態度已益爲硬化矣、總之該三國之動向亦益爲微妙矣、

新制定三徽章

蘇軍力圖鼓舞士氣

【克島雅悉夫卅一日電】蘇聯各報率先承認南部方面戰局頻於重大危機、例如連日以揭載「至死不退」之標語、鼓舞國民之士氣、而蘇聯政府爲振興全赤軍之士氣、最近新制定三勳章、業經最高會議決定、以七月二十九日令、已告公布、其新制定之勳章之名、有蘇佛羅夫勳章、克來夫勳章、奈夫斯基勳章、等以對擁有拔群之勳功者表示作戰上有直接之成功者、尤其對上級士官（由前線司令官以至前線小隊長）特別授與、據說今次勳章之名、以三將軍之名作成者、一爲於俄羅斯戰史馳名之陣將蘇佛羅夫、曾於十八世紀當時敢行越過阿爾布斯、擁有大勝者、一爲俄羅斯之勇將克來夫、曾於一八一二年拿破侖戰當時於莫斯科防衛戰馳名、一爲奈夫斯基氏、曾於一二四二年在貝布斯湖戰對德軍予以大打擊猛將也、

聽取新不服從運動

印國會派首腦者訪晤甘地翁

【里斯本二日電】瓦爾達來電稱、印度國民會議派首腦者、於二日在瓦爾達會見甘地翁、聽取提唱之新不服從運動之實施計畫、而監行協議、會議派最後決定對英態度之全印委員會、迫於七日在首都協議、乃屬于英國政治權力撤退印度之會議派運用委員會之要求、如由英國方面拒絕之時、全國一齊斷行不服從運動之具體的計畫、加以協議、英國當局對以上之事態、一則以懷柔、一則以威嚇之常套手段、策謀崩壞不服從運動矣、例如印度勞働部明亦加爾支那於二日對不服從運動、欲調駁印度國民對敵與以機會、提議追入印度勞働者之最惡苦役狀態、此乃不外乎受英國之意而行之工作也、一方新德里來電稱、印度政廳接據之所致也、然以甘地翁爲中心結束鞏固之會議、對印度事務相阿美利之訓令、對不服從運動之發展有萬全之準備、此乃不外乎高壓手段、服斯等英當局老獪切斷及彈壓手段乎、

前國會派議長談急迫之問題

【里斯本二日電】據路透通信柏特那（印度東部）特派員電稱、印度國民會議派前議長、拉新德拉布拉沙特博士、關於現下急迫之印度問題、於二日、談述其大要如左、甘地提唱之全印新國民運動即爲非協力不服從運動之形式、此乃爲印度獨立、決行最後之奮鬪也、現其統一之印度人、移讓印度之政權、而甘地、必考慮其斯點、即爲印度努力其獨立、即能實現印度獨立、此乃不外爲甘地多年之苦鬪經驗、與於最近克里普斯訪印之際、所得教訓之結果也、

對印當再讓步

英印度事務相在下院談述

【里斯本二日電】據新德里來電云、印度事務相阿美利於三十日在英下院發述如下、英國政府以克里普斯特使所有之對印度提案、一步亦不讓退、如斯之強硬演說、對於印度國民會議派、毫予有莫大之刺戟、與月之七日在孟買所招開之國民會議派全印委員會相俟、然益顯示展開反英不服從運動之形勢矣、因此、於三十一日有親英的色彩濃厚之印度自由黨總裁巴哈達沙普羅氏、關於印度獨立問題、發表妥協的提案如左、其內容於戰爭終結一年後、對於印度、欲許其獨立之提案、

一、於總督行政參事會上擴大印度人之權限、

一、英國承認印度人就任財務長官、

一、爲使英政府與印度政廳之協力圓滑、故由英印兩者國立聯立政府、

一、停止國民會議派所主張之反英不服從運動、

一、甘地及尼赫爾等會議派暫定的解決、關於新憲法制定之案、暫行留保之、

一、印度人指揮、今後對於總督行政參事會、須進一層積極的協力、然而以上之提案所謂與印度主張即乃爲根本之會議派的要求、相爲甚遠、故於甘地派爲尼赫爾等所不能接受云、

附諸一笑者、自不待言、而對於會議派之動向、亦未與有何等之影響云、

空陸急追敗敵 德軍發表戰況

【柏林二日電】德軍司令部二日發表、

▲東部戰線

一、南部戰線之德機甲部隊並步兵部隊向克班河急追敗敵中、已擊破數個所之敵頑強抵抗、又殲滅多數之敵包圍部隊之德空軍、亦與地上部隊之進擊協力、空襲蘇聯軍後方連絡線、

一、在頓河最大彎曲部之德意聯合軍得大援擊部隊之協力、奪取敵之一橋頭堡、

對日供給鹽 近特別輸送

【關東州電】關東州產、日本關係生產之鹽……

喪失飛機四百 七月中英空軍損失

【柏林二日電】據海洋接得中立側之情報稱、英空軍自七月二十六日至三十一日喪失百六十架、如斯七月英空軍喪失之飛行機共爲四百三十二架云、

又襲莫利斯維

【里斯本二日電】據報日本航空部隊、昨二日襲擊莫利斯維、聯合軍司令部二日發表稱、日本航空部隊、一日相繼急襲莫利斯維港、轟炸軍事施設云、

澳參謀總長與英軍首腦會談

【里斯本二日電】據倫敦來電稱、澳洲軍參謀總長、在倫敦、與英國陸海軍首腦有所會談、

英皇弟視察東非

【里斯本二日電】據（英國領土東非）來電稱、英國皇弟古羅斯特公、於七月三十日訪問門巴薩港（東非英國領）與英國視察軍、視察駐屯該地之英國陸海空軍矣、

添補財政收入 菲島斷行增稅

【馬尼剌二日電】菲島行政府、每年十月以降之稅收入、因納稅之關係而見減少、爲補此而於今回斷行增稅、二十八日得軍政監部之承認、發表增稅事項如下、

一、無線電登錄稅較從來增加、……

二、外人登錄稅……

三、酒類及燃料酒特別消費稅、……

由於以上三項之增稅、菲島行政機關今年度稅收增加……

德機炸開羅 及英國本土

【柏林二日電】德軍司令部、關於德國空軍轟炸開羅、及英國本土、二日發表如次、……

▲北非戰線

一、七月三十一日夜間、德機轟炸開羅……

一、七月廿一日至卅一日間、英軍喪失八百十五架、……

意軍發表戰況

【羅馬二日電】意大利軍司令部二日發表、……

婦女病注意

……胡文儀謹啓

事務所遷移通告

遷移者本店……（本室）之事務所此次遷移左記地址新事務所由八月十日開始營業特此通告、再者八月六日關於分室全七八兩日關於本室因遷移關係施行休業希諒察是荷

記

新事務所　奉天市大和區富士町十號ノ二（大廣場、東拓、三菱之間）

電話代表（三）五八一一　（三）五八一七

日滿商事株式會社奉天支店

大成銀行啓事

……（關於其他各保直通電話目下申請中）

最新六法全書

定價十元 郵費六角 本年七月十日出版 內容最新 每部三冊 各省市書局均售 奉天市大東街三段三四 奉天書店

奉天女子職業學院 招生

本科五〇名 速成科五〇名 …… 資格 …… 校址奉天大東街二段小河沿北上坎二七號

天奉崇文學院招編級生

校址 奉天市…… 電話四－四三三八

中國交通兩銀行之復業問題

處理中國交通兩行中日聯合委員會……

上海靜安寺路五百二十六號 中國銀行復業籌備辦事處

上海靜安寺路九百九十九號 交通銀行復業籌備辦事處

剖壯強之名著球寰

藥補乇柳 NEOTONE

華年万 ーラーセ

鉄扇公主	大燒紅蓮寺	青年少生活記	忠義水滸全書	正續老殘遊記	情歌白雪遺音
0.89	1.50	1.50	1.00	2.50	1.50

藝文書房的 新京東三條大街一七 振替新京四二九

本社廣告事務 直通電話 二一八九七

聞

世友寅年學鄉誼……

癆特靈 保肺漿 宇宙製藥公司

優秀服料 標準流行

隆豐百貨店

林則徐

建國十週年紀念

編劇 藤川研一　導演 王清

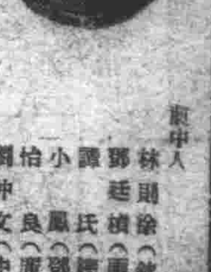

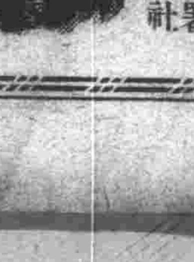

場所 國際劇場　日時 八月六、七、八、九、日四日每日二回興行

後援 奉天市公署 盛京時報社

滿映研究會 劇名劇 本社推薦

經濟

商工金融合作社 富國債券分配決定

對商工金融合作社富國債券之分配額爲七萬圓，該中央會對各社之存款，依據基準地方之經濟狀況，各社分配額決定如左。奉天（第一）四千圓，瓦房店千五百圓，大石橋千圓，營口四千圓，鞍山四千圓，遼陽千五百圓，鐵嶺千圓，開原千五百圓，四平千五百圓，撫順四千圓，公主嶺千五百圓，新京四千五百圓，哈爾濱四千圓，安東二千五百圓，本溪湖千圓，錦州二千五百圓，奉天（第二）三千五百圓，吉林四千圓，首都二千五百圓，阜新千圓，海拉爾千五百圓，黑河千圓，齊齊哈爾千五百圓，牡丹江二千圓，佳木斯千五百圓，綏化千圓，延吉千五百圓，圖們千五百圓，龍井千五百圓，承德千五百圓，通化千圓，拜泉五百圓，北安千圓，海城千圓，熱平千五百圓，計七萬圓。

股票行市

場況　本日係月曜日，仍處於無風狀態，場面極形閑散，新東股一三四圓二角，鐘紡股一五二圓三角新鐘股一〇一圓七角，新船股九三圓四角，開行以後，商情極稀，俱取觀望之勢，行市略有低昂，下市時，新東股一三四圓三角，鐘紡股一五二圓二角，新鐘股一〇一圓八角，新船股九三圓五角。

奉天滿取（前場）

銘柄	開盤	收盤	大價	小價
滿取	[illegible]	[illegible]	[illegible]	[illegible]
新東	[illegible]	[illegible]	[illegible]	[illegible]
滿紡	[illegible]	[illegible]	[illegible]	[illegible]
同新	[illegible]	[illegible]	[illegible]	[illegible]
滿業	[illegible]	[illegible]	[illegible]	[illegible]
同新	[illegible]	[illegible]	[illegible]	[illegible]
滿鐵	[illegible]	[illegible]	[illegible]	[illegible]
同新	[illegible]	[illegible]	[illegible]	[illegible]
營紡	[illegible]	[illegible]	[illegible]	[illegible]
煙草	[illegible]	[illegible]	[illegible]	[illegible]
滿東	[illegible]	[illegible]	[illegible]	[illegible]
燐寸	1000	[illegible]	1000	[illegible]
電業	[illegible]	[illegible]	[illegible]	[illegible]
同新	[illegible]	[illegible]	[illegible]	[illegible]
同新	[illegible]	[illegible]	[illegible]	[illegible]
商銀	[illegible]	[illegible]	[illegible]	[illegible]
新船	[illegible]	[illegible]	[illegible]	[illegible]
五品	[illegible]	[illegible]	[illegible]	[illegible]
鞍山	[illegible]	[illegible]	[illegible]	[illegible]
紙業	[illegible]	[illegible]	[illegible]	[illegible]
大興	[illegible]	[illegible]	[illegible]	[illegible]
電電	[illegible]	[illegible]	[illegible]	[illegible]
同乙	[illegible]	[illegible]	[illegible]	[illegible]
同新	[illegible]	[illegible]	[illegible]	[illegible]
朝取	[illegible]	[illegible]	[illegible]	[illegible]
特工	[illegible]	[illegible]	[illegible]	[illegible]
土地	[illegible]	[illegible]	[illegible]	[illegible]
滿毛	[illegible]	[illegible]	[illegible]	[illegible]

哈爾濱市況（前場）　安東市況（前場）　大連市況（前場）　東京短期（前場）

銘柄	開盤	收盤	大價	小價
[illegible]	[illegible]	[illegible]	[illegible]	[illegible]

奉天滿取（後場）　哈爾濱市況（後場）　安東市況（後場）　大連市況（後場）　東京短期（後場）

銘柄	開盤	收盤	大價	小價
[illegible]	[illegible]	[illegible]	[illegible]	[illegible]

場況　行市並無何等刺戟是有行無市狀態，新東股一三四圓三角鐘紡股一五二圓一角，新鐘股一〇一圓八角，新船股九三圓四角，開行以後，一般多事觀望，故行情下抑，下市時，新東股一三四圓一角，鐘紡一五二圓二角，新鐘股一〇一圓六角，新船股九三圓二角，均形低跌。

國債行市

債名	新京面 百圓	包括 通利
第一次四整	[illegible]	[illegible]
第二次	[illegible]	[illegible]
第三次	[illegible]	[illegible]
第五次	[illegible]	[illegible]
第六次	[illegible]	[illegible]
第九次	[illegible]	[illegible]
第十次	[illegible]	[illegible]
第十一次	[illegible]	[illegible]
第十二次	[illegible]	[illegible]
第十三次	[illegible]	[illegible]
第十四次	[illegible]	[illegible]
第十五次	[illegible]	[illegible]
第十六次	[illegible]	[illegible]
第十七次	[illegible]	[illegible]
第十八次	[illegible]	[illegible]
第十九次	[illegible]	[illegible]
第二十次	[illegible]	[illegible]

華北煤炭開發狀況（上）

所謂於推定埋藏量有一千六百七十億噸，克服交通之不便及資材之不足，與其他種種障礙，即爲逐年顯呈增產之華北煤業的發展狀況，實爲驚異之者也。以下略述華北之寶庫，煤炭資源之開發現況茲誌之如下。

△現存之採煤設備

華北之煤礦中，所謂最優秀之設備即從來乃依外國資本而經營之者，不過二、三耳。如與日本內地之施設而比較觀之乃爲三、四十年前之舊式之者也。事變後，既基於自日本所派來之技術者令行再開，許多優秀煤礦雖因資材困難，而於一部使用電力，其他多利用氣力，即使用人力，至於日本平均出煤一噸，乃即要之電力乃爲三〇瓩打，對此於華北最可稱爲近代設備之開灤，乃爲一四五瓩打，其他之優秀炭礦，大體爲九五瓩打，爾不及日本之三分之一耳。再者採炭方法，大部分爲殘柱式，惟僅開灤、中興、井陘各炭礦兼用長壁法，與殘柱式，因有如此狀態，故探掘之煤炭，所選揀塊炭，不以粉煤爲對向，現在山西省陽泉煤礦掘出僅爲塊煤，因此所有之粉煤，均埋藏於坑內，故現在坑內之粉煤已積有百五十萬噸，然而如何有如華北之原始狀態，而見有現在之驚異的發達耶，總之華北煤炭乃有其自然的絕對的優秀性也。即以此日本內地之炭田比較觀之所謂如日本內地之炭層者見之殆全然夢話也。

一、厚層甚多，今日採掘之煤層，平均有五米餘，如至一米半以下，其他均特良好，此與日本者，於一尺或二尺之層，大不相同。

二、面積廣大，地質簡單，稍呈同一性質之煤層，亘於廣大之面，雖無有日本內地，所有之複雜斷層也。

三、地表深度稍淺，採掘二、三十米之黃土層，達可者三百米。

四、傾斜緩慢，超三十度者大體有十度內外，大同炭礦實有五度。

五、坑內瓦斯少。

六、天盤堅固，湧水量很少，因之坑木少，其使用量每出炭一噸平均五才，日本之三分之一。大同炭礦實有〇、八才。

△炭礦經營要綱

若了解本質的絕對有利條件，以外就是勞力問題，此勞力問題，日人嘗慘澹之經驗，殊內地有優秀之炭礦經營之經驗者，業外成功頗多，此內地有經驗之人對勞働問題有一定之規格，日常之風俗生活或物之考查，此等經驗者以自己經營之經驗，企圖能率增進而行勞務改善與自己之炭礦資爲模範，苦力四散，反對而成匪賊，使經驗者果然自失『入鄉從鄉』絕對爲自然的條件，且以近代設備，例，不得不使無智之人，以自分之經驗已成激烈之狀態，改善徐徐實行，此乃華北炭礦經營之骨子也，乃使華北炭礦異常的發展，現在各主要炭礦，周邊十哩以內爲周邊地區，此周邊地區內普遍工作努力實施，與周邊農村及炭礦相互依存關係深切，例示如何重要，優秀炭礦之開發，中興、炭坑夫之移動率年百分之二〇以下表示實異的成績，已得充分了解。（未完）

物資配給與均衡

決戰下之經濟統制。益謀強化。舉凡物資之蒐集及配給。已逐漸納入正軌。私自購買及出售。早已嚴爲厲禁。但一般商民。竭盡赤誠遵守國法者。大有人在。而貪慾無已。違反經濟統制。一唱私利而破壞配給制度者。更不乏人。竟致顯成物資不均。故時有不平之聲。此種商人。誠屬禍國害民。莫此爲甚。其咎誰屬。不外爲大腹便便之商人也。此罪此惡。 [illegible] 時報告關係官署。俾國民得以安生。對貪婪成性之奸商。按律治罪。則物質配給圓滑。人民生活安定。將不成問題矣。爲供責任當局參考。茲將實例一端分述如左。

新嘉坡陷落後。政府爲紀念戰捷。慶祝東亞大勢底定計。特別配給膠皮鞋。新京一般人民翹首以待。望眼欲穿靜候配給日期到來。然配給日期。全都呼呼。配給商門前。年富力強者捷足先登。婦孺老幼。只得退避三舍。開始未幾便大聲疾呼曰『配給完了』聞此言者不啻冷水澆頭懊怏怏而去。於是又待第二回配給期然屆期無論至何處都是千篇一律的辦法僅僅『放完了』三字而已。明明白白於配給前夜。車馬滿的載而進。及至配給日。霎時竟無。亦云奇事。據謂貨到後。即行隱藏工作或爲近親密鄰饋去。至配給。只掩人耳目。以充足的物資。造成缺乏局面。又復何言。

在五月下中旬。施行協和服衣料配給。在物資節約的現在。可謂價廉物美因此識商人者。、固屬例外。就捷足先登者。亦多此所得發下的許許多多的衣料。究竟歸於何處。確爲不可思議之謎。（王代）

談一談"維他命"

維他命我們知道他對我們有益的他共分爲甲。乙。丙。丁。戊。五種如缺乏他們裡的一種可生如何的病。現在寫在下面。

一。維他命甲　若是缺乏時則生夜盲症（即俗謂雀盲眼）和眼乾燥症和發育停止。

一。維他命乙。分爲兩種。缺乏第一種生腳氣。第二種也能使發育停止的。

一。維他命丙　壞血病。是因缺乏他造成的。

一。維他命丁　造成佝僂病。和骨骼畸形。是他缺乏所致。

一。維他命戊　婦人的不姙症。和 [illegible] 的原因。是他的不足。

組字（三輪車）

叶書是關文友君用『打倒羅斯福及邱其爾』九字組成的

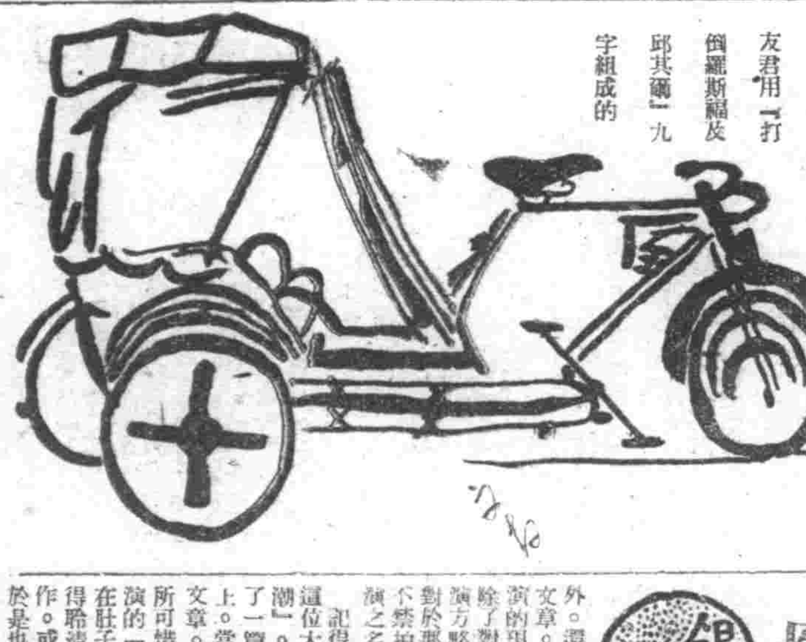

圈·外·談·影

王彥

在五月號的電影畫報上。除了明星照片之外。還有些琪琅滿目的飾物文章。其中有一篇是某大導演的現身說法。讀過之後。除了對於這位大導演的『導演方略』佩服到肉麻之外。對於那超越常人的見解。也不禁拍案叫絕。眞不愧大導演之名也。

記得是前年。曾經拜讀過這位大導演的空前傑作『風潮』。曾把觀後的感想。寫了一篇短文。發表在新青年上。當然是沒人要看的狗屁文章。故也不便在此重複。所可惜者。那時候這位大導演的『方略』。還正是醞釀在肚子裏的腹稿。如果那時候得能拜讀。則對於那空前傑作。或者能有較深的認識。於是也就不至於胡言亂語的寫了那篇觀後記了。可是現在回想起那齣電影。和這『導演方略』比較一下。總覺得像一個瘦骨嶙峋的人。穿着肥大的袍褂似的不合身。也許是彼一時也此一時也。在這二年的時光裏。這位大導演已更有驚人的進步。可是看那一篇像訓練三歲孩童似的話。也是不怎樣驚奇的資料的。（恐怕是爲了應付非常時局吧！）

其次。這位大導演很徹底了解滿洲的電影太幼稚。但是他却輕輕地把這所以幼稚的責任。推在『大多數觀衆』的身上。他之說自己導不出好的有價值的電影。不說自己的低能與不長進。而說觀衆不歡迎好的有價值的電影。而說觀衆的趣味低級與不長進。爲了『應該顧慮觀衆的口味』。而『把品質落到最低的限度』。可是既有如此驚人的犧牲。理應換到這麼低級的觀衆的歡迎才是。然而看看現在滿洲的電影觀衆們。對於國產的影片。又是抱着如何的態度呢？（莫非影片的低級還不夠程度嗎？）

最後。願向其餘的導演先生們進一言。『滿洲文化的向上。』要多修養。多體驗人生。切切不可爲了風頭。撰鬥胡文。寫些似是而非的文章。

創傷及捻挫治療法

創傷及捻挫時　因打撲墜落、衝撞閃而發生創傷或捻挫。捻挫時、輕則給以黃醋調重則施以水繃帶或冷濕布、靜待醫者治療。創傷時、先施以止血之手術、以沸冷水或淨水清洗傷處之污處、然後用繃帶、靜待醫生來診。但不可以石炭酸水、還塗傷口。（郭宗山）

家庭與趣味

國民衛生——人口增強與黴毒的治療

『黴毒』是每人都恐懼的一個巨敵。尤其是母體要染着這種黴毒。胎兒就很容易流產。即便是安然的生育下來。因爲先天性的黴毒。也要夭亡。總或得生。而腦力。體質。也一定較普通人呆。終久是做社會人類中的一個落伍者。黴毒的爲害。如此之甚。在大東亞建設。增強人資源的今日。我們要徹底來撲滅這恐懼的巨敵『黴毒』。

黴毒病。和其他的病症不同。齊染上這種病的當初。並不感覺怎樣痛苦。所以患者往往忽略。爲着人口的增強。徹底的檢查。和根本的治療。姙婦應當常常檢查黴毒的有無。如果檢出有這種黴毒。就應馬上去治療。不然不僅本身感到苦痛。同時胎兒的伸長。也要受很大的影響。故施行姙婦登錄制。姙婦驅黴對策。都是我們所希望實現的事情。以外每人更要有檢查病症的一種自覺行動才好。姙娠初期。發現黴毒。最相宜的治療方法。是繼續用六〇六的治療法。這樣一方可防禦黴毒遺傳至胎兒身上。一方又可產育健康的胎兒。

診檢黴毒。普通應用瓦斯里曼反應法大抵。依據這種反應的方法。就可以檢查出來。

最近根據學界的報告。又發現檢查黴毒病的新方法。依着皮膚的白點來觀查。出現的個所以腿部。背部較多其形恰似針頭大小。據說這種檢查方法。是百發百中。目下正在研究中不久就要實際應用。

總之。爲政者無論怎樣呼叫撲滅黴毒。要是各人都不實行積極的豫防治療。也是難以收效的。所以政府當局。既然有這樣熱烈的提倡我們國民。也就應當自覺。來徹底豫防治療。況且又對於我們自身有直接的利害關係。何樂而不爲呢。（鏞）

脫下衣服防蟲蛀

家庭中無論老幼男婦脫下不穿的衣服。尤其是毛織物。在這炎熱的伏天裡最容易被蟲咬所以爲了防止蛀蟲之害可以將衣服裡裝入防蟲劑（衛生球等類）。雖然防蟲劑的價錢非常低廉。但是爲了適應節約報國的現代。就是一文錢的東西。如果能找到代用品。也用不着去耗費的以上說的防蟲劑也有一個很好的代用品。就是用幾張看過去的報紙。糊成口袋形。然後將衣服裝在袋裡用漿子將袋口封嚴。這就可以確保不會再生蛀蟲了。（因爲報紙的汽油味。很能殺滅蛀蟲）。

既却暑又去病　瓜

談到瓜。我又要羨年臨了。在以前冰淇淋。冰棍。冰錯還沒有發明時候。六月伏天解暑的佳品。可以說要算瓜類了。一般文人雅士。使府吃了幾年書。一旦做了高官顯宦。於是享受那非農夫所能夢想得到的優越生活。如今雖不像往古文人雅士那樣做詩喝酒。但是拿唱流行歌和喝酒來代表。自命爲大風雅的消暑方法。有甚麼浮瓜沈李。認爲是文人雅事。這種瓜當然是由農人去生產。文人是吃現成的。化了幾大角國幣。買了大量的瓜果。吃得腹如西瓜。面像南瓜。人像傻瓜。一天到晚混吃等死。假像個老木瓜。

暫且少說閒言。說瓜還是說瓜。現在瓜在國都眞叫我倒吸一口冷氣。望西瓜而長嘆。聞香瓜而搖頭。這話是因爲甚麼說起呢？現在的瓜。是不比從前的瓜呀。從前的瓜。是一般人解渴的妙品。現在的瓜呢。告訴你。西瓜。無論是那出產的。每個沒有兩三圓國幣（這不是配給價錢）別想捧回家去。香瓜每個也得三四角。假使在以前的物價計算。怕不是一頓小館大吃二喝的代價嗎。而且價貴由你價貴。有錢照樣大嚼。買瓜的人。仍舊絡繹不絕呢。我眞不明白。哈哈。沒錢買瓜吃的諸位。祇有把饞涎向肚子裡咽幾口。

藥用植物

現在我將最普通之幾種藥用植物舉出。以作各位之參考。

（一）蒲公英之根能發汗。（健胃解熱）。

（二）牛蒡（即俗呼之日本牛蒡）其果實能利尿。並爲強壯劑。

（三）雞那。（日本呼曰キナ【規那】）其原產地爲南美洲。有赤雞那。黃雞那。褐雞那之別［爪哇地栽培其皮爲雞那霜之原料］。其樹皮有解熱。健胃之效。又爲作成之雞那霜有治瘧疾之功効。

（四）杏其種子能鎮咳。

（五）西瓜其果實能利尿。並能治腎臟病。（郭宗山）

主婦掏米剩砂子法

主婦們每於掏米的時候。很難是不取出來米裡的砂子。這種事情在飲食上實是一種缺陷。爲了解除這種困苦。現在有一個經濟的辦法。介紹給各位主婦們。就是用那葫蘆作的瓢。他的用法是極其簡單的。將米盛在一個較大的盆裡。然後加水（再用瓢輕輕的掏。米隨着水倒在盆子裡。而砂子自然就會落在瓢裡了。這種辦法不但有趣而且又應於實用那麼在掏米的時候。不妨試驗一下吧！

健康小兒之生理（四）

忠吾

小腸主行吸收工作。而大腸主行水分之吸收。一般小腸無菌。而大腸則有種種細菌。到達大腸食餌殘渣。受細菌性分解。故含水炭素因醱酵作用生酸。蛋白質因腐敗作用生腐敗分解物。此大腸因細菌而起醱酵和腐敗兩作用。與腸之蠕動運動有密切關係。因醱酵如所生之酸多時。腸之蠕動運動則亢進。故通便次數增多。反之腐敗作用旺盛時。能抑制腸之蠕動運動之亢進。及醱酵生酸。故便之次數減少。食餌通過全腸管所要之時間。因年齡。體質。食餌之種類等。而大有差異。但我國健康乳兒大體平均爲二〇時間。患下痢時。其通過時間。比健康乳兒有顯著之縮短。平均約爲一時間。

三、糞便

糞便主要是在胃腸內。未被消化之食物殘渣。腸液。粘液。腸上皮。細菌叢等而組成之也。而其回數。外觀。臭氣。硬度。對於拉苦木斯紙所反應等。

訃聞　不孝武毅等罪孽深重弗自殞滅禍延 [illegible] 謹擇於國曆八月十二日家祭 [illegible] 孤哀子武毅泣血稽顙　新京市興安路三〇七號

深井吸水機

各種吸水機類　修理並安裝　原動機（電動）包鑿井　土木鑛山用諸機械　設計並鋪設上水道鐵管　吸水機附屬品等　監督施工
合資會社　三德商會　大連市丹後町二番地　電話（五）三五七三番
出張所　鞍山市二番町　工場　大連　鞍山　奉天

強精補腎丸　九州大藥房

立本大旅社

客室寬濶　安全舒適　清潔衛生　招待慇勤
西式臉盆　電灯電扇　自來水道　電鈴暖氣

建築家福音
文化瓦　大理石　花地磚　水道管
此瓦形式尺寸與洋灰瓦一樣而價錢較比他瓦相差無幾
義合祥新興瓦石工廠

藥品飼料大分讓
可怕的！虎列拉！
秋雛大預約　九月一日截止
競農養雞場　撫順城內東三胡同四八號

科病門肛　大奉醫院　奉天市大和区宇治町六　電(2)六〇七七

各種壓力機械及切斷機專門製造者（奉聯商品目錄）

滿洲プレス製作所　奉天市青葉町一番地　電話（三）二六八番

治羊癇瘋癲狂病　欣榮堂厚記

爲前途幸福考　投預防計　請即購用　沙眼專門藥
明目奇效丹

專治：顆粒性沙眼　結膜充血流淚　乳頭性沙眼　淚溜搔癢畏光　瘢痕性沙眼　睫毛倒刺翳膜　合併症　角膜潰瘍實爲
（定價）上藥洗藥共五角　各地藥房均有代售
總發行　顯堤藥房

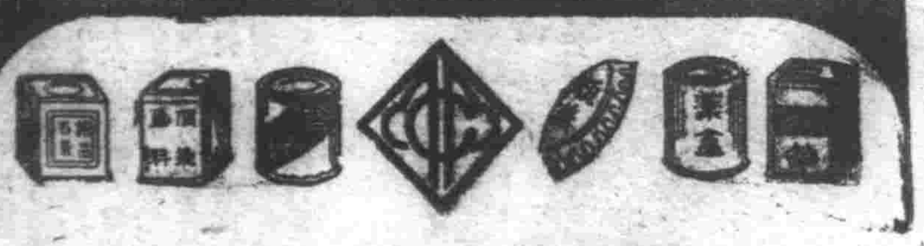
滿洲印鐵製罐廠　大連市雲井町一九番地　電話長四一二六三一
膠版印刷　美術畫片　商標紙盒　花鐵製罐　各種化粧品盒及瓶蓋
奉天印刷製罐廠　奉天市瀋海區吉祥街一段三〇號　營業所奉天市小西街一段十一號　電話二一…六二一六五番

哈爾濱道外正陽十四道街　老福春堂藥房
·本堂出品四種靈葯全滿馳名·
劉氏養血保坤丸　能調經養血行經腹痛
劉氏樂仙膏　貼婦女經血不調諸般病症
劉氏金丹　治咳嗽痰喘五勞七傷
劉氏金剛藥片　能扶陽固精夢遺滑精腰疼腿痛各等腎寒腎虧最有效
「外埠各省城鎮均有經售」

結核食慾
營養治療　是各國醫家認爲最徹底的辦法，因豐富的營養、確有促進自癒力的偉力那麼增進患者的食慾、更是當前
重要問題　若素是胃腸營養良藥·能加強胃腸的組織·鼓起自然的機能·有力消化和吸收·若素內的豐富的養分都能達於體內·縮小病菌的活動以至減止而自然治癒
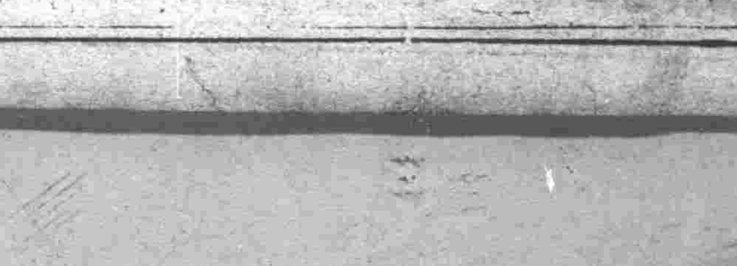
去病延年　若素
適應症　胃腸諸症　未老先衰　小兒虛弱　營養不良　肺結核
奉天市信濃町十七號　若素製藥株式會社

談雙陸

（一）　錢稻孫

往歲壬申之夏。重遊日本京都。會聞其地一時藝客提唱古雙陸。心竊羨之。倉石教授爲其意。特爲引進。因獲承寶鏡寺門跡禪尼指示概要。門跡住持系出華胄者爲與。今彼中得古法之傳者亦已鮮。門跡其巍然獨存之一證。好事者咸從受爲。獲以淺嘗。而得斯遇。孰幸如之。惜予魯鈍。初未能達。歲隔復多不記。惟當時竹影簾凉。詞箋永晝。清景猶存夢寐。差拾憶。忘言象談。諸因錄而已。談之皆無當乎學。更不足以云文。不追計也。高明倘不以褻志斥者。斯幸矣。

（二）

雙陸傳入日本。蓋與圍棊並古。圍棊謂之GO即棊字讀與音。而同一棋字。於流傳較後之將棋。則取漢音GI而曰SYOGI吳音漢音。由來之論。誠非片言所能決。而棊字讀GO之古於讀GI無待煩辭。碁字得聲於其。古音蓋爲IGO。三百篇其期字當與媒謀字爲韻。漢魏猶然。今粵語謂彼曰NOI蓋即『其』字而爲古音GOI之遺。崇明常熟謂之GEI其變遷也。入日本爲浙地。多云GII矣。方甚云音GOI也。入日本爲GO。變遷而爲GI或GII則日本亦GII至於雙陸。日本謂之SUGOROKU讀雙字爲SUGO而字書漢音吳音並作SO初不云SUGO。雙讀SUGO者惟此而已。他無其例也。是何從來哉。

源順倭名類聚抄當五代時。爲日本第一古辭類。其注雙陸倭名。即曰須久呂久。厥音SUKUROKU是雙陸之雙。不與他雙字同音。自始然矣。夫雙字。在我今古亦無異音。後漢書許慎傳。時人爲之語曰『五經無雙許叔重』。雙固與重爲韻。而音SUNG也今越音重若IUONG雙若SIONG猶見其遺。雙字由福而開。由江通陽。蓋肇於唐。則日本之讀SUGO者。唐以前之音。而爲碩果之僅存者乎。

抑猶有所未解者。日本名注SUGO適介乎其間。SUK T其音促也。舒之則爲SO開之乃爲SUGO。說文雙鳥一枚也。從又持隹。持一隹曰隻。持二隹曰雙。字由擊乳。音其亦有聯乎。則雙在入聲雙或未可必其不得入也。據享保十九年（雍正十二年）菊岡沾凉本朝世事談綺。雙六梁武帝天監年中渡日本當其武烈帝時云。衡以北史所謂握槊。至唐謂之雙陸之說。則苟以雙六爲名者宜不得先乎唐也。顧以其讀音之異。又未始不可信爲近似之說。梁陳魏齊隋唐之間。固我雙六盛時也。

科學史話

宇宙的規模

（二）（楊新民譯）

荷瑪的宇宙觀隨時代而起了變化。在米列托斯地方。有位名叫做他雷斯的。他說星辰能自身發出光輝。月光是由太陽光的反射。地球是個球體。又有很多優秀的天文家繼續主張他的學說。若『彼托古拉斯』『梅頓』『猶特克斯』而梅頓又發見了豫言日食及月食的方法。

猶特克斯根利用幾何學以說明行星的運動。彼托古拉斯又可稱爲暗示地球繞太陽旋轉最初的人。

到紀元前第三世紀末葉。出現了比亞歷山大還優秀的一派天文學者。其中有『亞利斯達爾古斯』計算太陽至月的距離。裴拉特斯于尼斯最初概算地球的直徑。

彼托古拉斯和他的門徒。大部都抱着地球繞太陽周圍而旋轉的學說。但有一羣哲學者們。却抱着地球雖爲球體。但他爲宇宙的中心。不能旋轉的見解。連偉大的哲學者亞里斯多德。也竟是其中之一人。因此那地球爲宇宙中心而不轉動的見解。亘數世紀之久而存在着。據亞氏和他的門弟所擁護的見解。包圍宇宙的天。由像水晶般的物質所成。有八個天球。同一中心。即同爲第一天球。水星第二。金星第

印度榕樹

一株四千餘幹

無花果樹。亦印度罕有之樹也。每一樹枝既已長大。輒而旋下垂及於地。即生根。復長上。與原來之幹大小無異。復上升下垂。循環不已。故迨至後來。每枝長至一木。而成林。林下足爲數千人所駐紮焉。因有如許之樹幹。其樹影亦甚大。雖當印度氣候極熱之時。亦能遮蔽敝本地每以爲神聖之品。其中有一樹。人稱其樹幹（因爲葉所長大故亦有名之曰葉幹者）共有四千餘亦云多矣。　榕樹。或名印度樹。

滿語妙話

諸安（妹妹）
　諸塔（妹夫或小姨夫）
　墨葉（妹夫或小姨夫）
　墨葉特（衆妹夫）
　巴沙（小姨）
　伯勒祜（小姑）
　納察（妻兄）
　納車（妻嫂）
　納鴉（妻弟）
　納葉（妻弟之婦）
　驪呼噶安諾衣（女兒）
　和爾和安（女婿）
　額侖昂歐（長女）
　額駙（姐夫）
　格格塞（衆姐姐）
　額駙特（衆姐夫）
　珂禮（連襟）

池畔的天眞兒童　千代田公園晚景

南洋素描

爪哇的黑豹

（郭子嵌）

某西人在爪哇經營耕農園。曾被黑豹吞食其畜羣之水牛甚多。故恨之刺骨。某夜該西人埋伏於院內喬木之上。窺準黑豹越牆入院。即開槍射擊。一擊之下黑豹頓成假死狀態。該西人以爲黑豹已死乃由樹幹滑落而下。因多年之積怨。遂欲倒用槍座。向黑豹頭部。猛力一擊。不料黑豹突然躍起。一口咬傷其左腕。該西人急用右手開槍雙擊。彈丸由頭部頂射入。黑豹死倒地死亡。與生農園人深知被豹咬傷。乃毫未遲疑。即刻請醫診治。據醫生之主張。必將左腕由根部切斷。方能保全生命。該西人正在青年。不忘切斷肢体。變成廢人。僅由局部切開消毒。不料三日之後果然死亡。

復有農園苦力三名。因工作的關係。夜間必須露宿於森林之內。該三人恐偶已極。萬出無奈。乃如川字形狀。臥倒於枯枝敗葉之上。就中一人胆量最小。會向其他二人再三懇請。始准其臥於中間。及夜間二時左右。黑豹果然尋蹤而來。看見三人倒地而臥。絲毫不動。疑爲業已死亡。乃向中間苦力之頭部。用爪微微一抓。以觀動靜。該苦力正在酣睡之際。於夢中感覺疼痛太甚。乃放聲悲鳴。其他二人一躍而起。看見中間之苦力。由額部直通鼻端。有如針刺之微傷一條。及天色微明。急急跑入醫院。懇求診治。醫生以傷在頭部。無法切割。只有聽其死亡而已。未及三日。該苦力果然喪命。可見無論人畜。只要被黑豹抓成微傷。即無法醫治。爪哇之黑豹。是如何的可怕。可想而知矣。

先史時代的熱河

（三）（宅人譯）

（四）諸民族的分布狀況並文化移動線。

吾人根據上述的地勢。便可知恐河爲老哈河灤河。大凌河各流域而促進文化的發達了。熱河省內（包含舊熱河）的『遺跡群』殊多。大別之計有赤峰群。敖漢地群。承德群。凌源群。朝陽群。錦縣群及綏中群等。後者四群互相具有密接的關係若括於朝陽群內。則文化的中心可分爲赤峰。承德朝陽等三群。合位於中央的敖漢地群計爲四群。

赤峰群以英金河。錫伯河。卓索河並英金河等。從東方經遼西北滿打石器文化由老哈河受熱北滿打石器文化。除此之外。自西拉穆連河流域一帶。則有北方的蒙古文化南下北滿文化更渡越老哈河。出武烈河流傳於中國內地。灤河及白河。引導黃河文化北進。又自西方沿潮河使蒙古文化流入如此南北前進的兩文化於熱地群合流更循路東進。及於大凌河流域的朝陽群。所謂朝陽群的文化。即除此之外。經過遼東經岸向東北。沿六股河小凌河。更達於大凌河流域之華北文化的直接影響於文化線的移動。是很能看得出來的。

並且此線更向西北延進。遲及赤峰群。斯者即不徵諸後世的史實。亦可想見的事尤其本群以與南滿文化相接觸之據點。而有價值。於此等各文化群的遺蹟內。均爲何等民族。何等狀態。以其事實性言之。黃河磨石器農耕文化人的漢人。當時爲數極少。反此北滿打石器森林文化人之滿洲人及蒙古細石器遊牧文化人之蒙古人却在廣亘熱河全般。廣的分布着較之現在熱河頗呈相反的現象。

象棋雜談

（三）　由言

我對於象棋的修養是極淺薄的。所見過的奕棋亦不甚多。前在安東見張大頭下過幾盤。覺法亦只平平。在奉天小南門外茶館見人下過幾次。但那裏名手多走不到的。到大連後。見市場內象棋特別盛行。並且有一個專靠象棋吃飯的商店。這商名字並不詳。年紀大約有五十多歲。栽着近視鏡子。屋內的設備很簡陋。但下棋的人很多。每天每大都風雨不誤。天熱時。老人搖着扇子。中年人吸着煙捲。很有一種說不出的風味。牆上寫着這樣一段。菱角形的文字。

日
夕朝
畢事公
集成長少
戲遊爲全完
棋奕相互家太
值價有最與餘這
適舒等何在自閑安
益百有而害一無是眞
怡神曠心謀多智足能尤
濟經費不又遺消明文雙
顯聞無皆敗勝方輸…

下面署名爲王朗亭。這段文字作得並不很好。而且起首與結尾二句均係假借。然而終不能不一讀的。

我所見的象棋只有在那裏爲最好。但大連的胡震洲等也不常到。每當他們下起棋來。旁邊圍的人特別多。有的幫招。有的打趣。終於弄得滑稽將軍大敗。大鬮。而大家也樂起來了。

象棋有些地方很像烟酒。常常在人們潦倒的時候和人們接近。前年我在外面的生活正遭磨礪。歸家去又不知如何思前想後倍覺淒然。我既不會吸煙。又不會喝酒這愁緒也只有赤裸裸地交給象棋來管理了。

下起棋來便會忘掉一切。周圍是那樣的恬靜。彷彿世界什麼也沒有直到太陽落到地平線下。棋子在眼前變爲模糊。還當爲一局未終而感到惶悸。

現在我又給繚繞沉重的愁緒裏。下象棋已不足使我忘掉一切。於是我開始寫一篇文字。來紀念它。

（三）太陽第四。火星第五。木星第六。土星第七。恆星第八。在我們視線上的太陽。月。行星及恆星的運動。實由於以地球爲中心而旋轉的透明天體的運行。但不斷的對天體觀測。這宇宙構造說爲單純。漸漸暴露。因行星運動不和其他星辰一樣從天空渡過。外觀上的運動頗不規則。有時像停止。有時又像向後方逆行。

爲說明這行星運動。考案出來一個『大體複圓運動說』。大體由希臘天文學者希巴魯古斯所創。展開於西紀前一五〇年至二二五年中間。後經兩世紀。在西紀二二七年及一五一年中。居住於埃及的亞歷山大地方。有位希臘天文學者特萊米力主此說。乃極盛一時。所以一般稱此爲『特萊米天動說』。

他的學說。直到一四〇〇年繼續着思想界。地球爲宇宙中心。其他水。金。火。木。土。或複圓運動。月和太陽依圓軌道運行。

翁仲考

（趙智三）

嘉辟道側。所有人。名曰翁仲。人但知呼其名。而不知名之始也。

致阮翁仲。秦南海人。身長一丈三尺。氣質端勇。始皇使將兵守臨洮。聲振匈奴。翁仲死。鑄銅其像。置咸陽宮司馬門外。此銅像人呼翁仲。

又三國志。漢武帝於長安宮中建柏梁臺。臺上立一銅人。手捧一盤。名曰承露。即於三更北斗所降流之水。其名天漿。又曰甘露。服此水用美玉爲屑調和服之。可以返老還童。魏王曹叡所建銅雀台。將銅人及承漿盤。取至洛陽。建造高台。安置漢人承露盤。又將栢梁臺之銅柱打碎。運至洛陽。鑄銅人兩個。列于司馬門外。號爲翁仲。余意此亦因襲秦阮翁仲之名也。

今稱偉人銅像爲翁仲。轉覺滑稽矣。

續癆科秘錄

（六十二）（本間和卿口述 內門諸弟子筆述）（客亭譯）

鎖陰

眞的鎖陰絕少。處女之時。小心太過。羞臊事則緊以爲恥。雖幾度婦論而卒不聽。傳說。從來春情稀淡者。並自身亦疑有殘疾。致有鎖陰之嫁。一經傳播。便坐實爲鎖陰矣。下總水海道一酒店之女。從幼穉之時。腹生塊癖。將成疳勞。雖說爲難以生長。然經予療治數年而免死。至十八歲而身體猶不肥碩。動輒抑鬱寡歡。似抱病之形容。但因年齡之故。父母屢次勸以嫁事。一概不聽。致父母疑其爲鎖陰。密託親近之老嫗詰問。女子啼泣。告以陰處有殘疾。父母大驚。即委予療治。因導女子至樓上。戴眼鏡熟視陰處。則形狀全備。毫無異處。試納食指探陰中。雖少狹窄。然尚可容數指。即是處女之本色。原無足怪。因論本人及從者。並非鎖陰而歸。事之誤會有如此者。爲人父母者無論矣。即醫者亦須有所理會。

等同生的大慈悲的觀察爲出發點。務使佛門弟子。決不再種業因。以減三界業力之本源。又以蛋質興奮。故禁蛋等於雞。

至乳之爲葷。純出謬牘立異之哈尼所主張。其言曰『乳出於牛。等於雞子之出於雞。因禁雞而及蛋。故牛即不應飲牛乳。』斯言。似是而非荀謂『牛乳爲牛之精血所化。牛肉之害。牛乳亦同。』尙可模稜相通。若以牛乳比雞子。則大錯而特錯矣。緣蛋乃生產。孵之可成其有生命知識靈性之雞若特乳熱之。則腐不復用。瘦弱已極牧女勸之飲牛乳。昔釋迦佛坐婆羅樹下參禪百日而健康。此事載之佛籍據此。則牛乳之爲素物。早經我佛認定而飲用之矣。

摛藻錄

◇續◇

荀子性惡。坐而言之。起而可設。張而可施行。今但傳坐而言起而行兩句。

中庸二十八章。今天下車軌。書同文。而同倫。今但傳上兩句。

韓愈曰。荀與揚也。擇焉而不精。語焉而不詳。今但傳下句。

禮記。入境而問禁。入國而問俗。入門而問諱。今但傳上兩句。而又誤爲入國問禁。

呂覽。衣敝不補。履決不苴。今但傳上句。

以上所述各條。俱耳熟能詳。或且爲成語。或成口頭禪矣。是則句之傳不傳。亦有幸有不幸也。

讀者之聲

疑問解答

（調仙）（續）

試以前列各條比較觀之。可得後之論斷。

一。雞子牛乳。有第一節一至五項之利。而第六項之害隱比較。在今日亦無多大懸殊。且第七項之利益更大。故可定爲素物。

二。第二節第一項中。由甲至乙條並無區別蛋乳葷素之條件。見仁見智。葷素均可。

三。第二節第二項由甲至乙各條。亦無規定蛋乳葷素之文獻。嗜山嗜水。未可定論。

四。兩節中區別蛋乳是葷是素之重要條件厥爲第二節第二項中之庚。辛。壬。癸四條。茲即分四條述之。作爲本解之結論。

禮。倫尼茹素之理由。一在避免食葷之害務使先天靈性。明朗瑩潔應禪功精進故對葱韮芥蒜。亦在禁忌之列。因其性刺激興奮。其質混濁無靈。與食犬五葷之害的條件相等也。

對於雞子謂爲係由雞舍天地陰陽靈氣結成之靈物。雖未經孵化成雞。尙無智識痛苦。究與植物之未有根原識之資格與條件者有異。以衆生即我。我即衆生。物我同

「泰山石敢當」解

（趙仲珊）

今人立在於里巷之口。刻文曰『泰山石敢當』。以禁壓不祥者。蓋始見漢史游急就篇。（凡四卷。又名急就章。）其名字或是新穎義理。非實相圍屬。假有其人。是『石敢當』云者。亦廣稱之詞。與石姓相關成文耳。後人乃刻諸石。以爲鎭壓不祥之用。於是乃相率附會。有云『石敢當』。爲五代時之勇殿將軍者。謬誤紛紜。莫衷一是。

最按。『泰山石敢當』者。厥即『泰山刻石』之遺意。據史記載。『秦始皇帝二十八年。始皇東行。至泰山。刻石頌德。封禪祀』。蓋始皇既滅六國。欲無不遂。所以不可得者壽耳。如其封禪山川。及遣徐市求不死藥。其用意皆不外向天地乞福求壽也。又據白虎通載。『王者受命必封禪。封者增高也。禪者廣厚也。皆刻石紀號。著己之功績以自勸也。天以高爲尊。地以厚爲德。故封泰山之高以報天。禪梁父之址以報地』。立於宅第所向之處。意在於辟邪免禍。乞福求壽。故援引附會。多如『泰山石敢當』五字於石。立於宅第所向之處。意在辟邪。其俗其意。與在門楣間立有寫『一善』及『百忍』等字標之傳說相同。並非實有其人也。質諸高明。以爲何如。何者援我。一義實不敢當者之一笑也。

六月的描寫

集詩銷夏　續　（仲珊）

九衢三伏張黃塵。病髮齋寫戶微風不是春。文徵明。熱惱狂三伏。京鷺攤萬松。陸以煜。

三伏忽已過。驕陽化爲霖欲歸灃西宅。阻此江浦深。杜甫。

王家清風三伏暑。陸游。風生細葛無三伏。陸游。泉冷無三伏。古詩。松下度三伏。古詩。

城市倘餘三伏熱。陸游。三伏如何度。炎威處處驚。蝉鳴藂蔡。滿身愁三伏。泊凉到冷亭心清依定水。境靜忘炎天。李鴻章。

何處無三伏。今年伏最凉。傳作册。初伏炎多坐湯釜。裘來。先生坐水亭。三伏不知暑。多少熱中人。安得此間處。賀醫閣。（完）

一句彌陀

（爾龍軒主）

一句彌陀是便餐。修入休作等閑看。腸須日積食方滿。米到純熟腹自寬。百飽千飢皆是病。十寒九曝豈云安。箇中法寶無難易。字字分明念未闌。

一句彌陀非等閑。能教彈指到靈山。百千賢聖出生死。無量衆生祇客慳。濁水投珠淸立現。亂心念佛性修聞。時時不忘回家路。緣熟花開近玉顏。

木原鐵之助　大連市西通一七

滿洲製麻株式會社　大連市日吉町一

大連工業株式會社　大連市播立町二

大連郊外土地株式會社　大連市桃源台一二　電話五二四三三番

電動機電氣熔接機電氣器具修理改良　東來洋行　大連市山縣通一六六　電話二一二八一八番

耳鼻咽喉科角岡醫院　醫學博士角岡三郎　大連市中央公園電停前　電話五一一一六

耳鼻咽喉科大塚醫院　院長大塚眞太郎　大連市西公園町四三　電話二一二六六三番

鴨川齒科醫院　大連市得勝街一八　電話三一五五三二番

篠原齒科醫院　大連市得勝街一四　電話三一四二六四番

谷崎齒科醫院　谷崎儀雄　大連市勝街一二

慶祝建國十周年　打倒英美　興隆東亞

伊藤犬病院　大連市榮町二

中島機械事務所　中島平治　大連市千草町

活字水花名刺 和田活版製造所　大連市常盤町三六　電話三一三二六二番

株式會社滿洲丸石公司大連出張所　大連市若狹町一九　電話二一六四六二番

滿洲木村コーヒー店　大連市山縣通二八　電話二一三七九　奉天松島町三　電話二一二八九　新京祝町三ノ七　電話二一四八九

關東州地方運動具商組合　大連市連鎖街銀座通　電話三一二五七番

大興文具店　標理王聰惠　大連市尾上町六　電話三一五一二二番地

惠昌號壽材牌匾家具店　經理孫恰三　大連市西崗街二四　呼出電話三一三〇一二番

安生醫院　院長孫忠鐵　大連市平和街五　電話三一二六九五番

瀋陽印鐵製罐廠　奉天大北街四段一九　電話四一三八四〇番

德盛製罐廠生記　大連市尾上町二八　電話三一二三六六番

專治疥瘡痒癬皮膚諸症神藥
除濕止痒　部癬療疥
斯咖伯爾
百用百効　四季常備
第一製藥株式會社
本社　東京市日本橋區本町三丁目
支店　奉天大和區平安町三番地
出張所　天津日本租界伏見街二七ノ一〇
　　青島　奉山　上海
各地大藥房均有

治梅聖藥
新坦覇爾散
第一製藥株式會社
本社　東京市日本橋區本町三丁目
支店　奉天大和區平安町三番地
出張所　天津日本租界伏見街二七ノ一〇
　　青島　奉山　上海
各地大藥房均有

五淋白濁靈藥
於東亞初誕生神効卓著的純正琉份亞密度劑
特靈伯爾
五淋白濁　一瓶斷根
只以內服　克奏神効　立即痊癒
片劑　二〇〇片　一〇〇片
第一製藥株式會社
本社　東京市日本橋區本町三丁目
支店　奉天大和區平安町三番地
出張所　天津日本租界伏見街二七ノ一〇
　　青島　奉山　上海
各地大藥房均有

健康境域可操左券

足下近來的身體如何　精神如何　食慾如何
要不要想進入健康境域
健康是人生的至寶　當然人々喜歡得到　可是要到達這個目的　必先有健全的胃腸　具備著充分的消化能力　使每次所進的食物　都得相當的營養　然而胃腸猶似機械一樣　該隨時的修理保護　才能無積滯損傷　要得到這美滿的希望　只有服用現代最合理想的良劑「胃活」

主治一
胸隔・痞悶・惡心嘔吐
隔食胃弱・胃炎・胃痛
食積不消・酒醉宿醉
食慾不振・吐酸嘈囃
膨脹以及小兒吐乳等症

奉天大阪　滿洲山田製藥株式會社　山田安民藥房
各處藥房洋廣貨舖　均有代售

大東亞市長訪問記【二】

昭南之卷

大達茂雄氏談

昭南是大東亞南陲的根據地

圖上昭南市廳舍・下大達市長

於滿洲、華北不斷積行活動於大東亞建設之最前線、而有豐富經驗與自信、由荒廢之新嘉坡、背起新生大昭南市再建之大事業之全責任的大達市長、其苦心談與抱負、對記者談談一問一答昭南建設如左、

先爲自給之研究

問　昭南島如何？

答　君所見、並不似所想像

問　昭南島之建設、頗有可觀之進展乎

答　向未而因君等頗行執筆介紹、故日本內地人、對於昭南島之建設、頗具相當樂觀、昭南島所見之街亦整潔復舊、又呈壯觀、

之炎熱、乃尚適於居住之地、

問　有何不自由乎？

答　無何不自由、因在戰爭中、當然稍有些、

大体以世界各國集來之船與移入之物資生活、蓋此地戰爭已止、關現在之在庫品、似必須自足自給、然似不能簡單遂行、或有來般亦未可知、總而言之、於戰爭勝利前、日本至少能確保百年不敗之態度、而以現在之在庫品爲中心之維持至何時、現在乃有昭南、又所謂南方選基地之職場亦定、不再使悲觀

設備工業先求自給

地下長眠者當願觀此建設

問　勝利於戰爭

問　既於滿洲國、中國事變不斷在進、設之第一線之活躍、然今日之情形如何？

答　此是需與發大詔、目標當日本之南方圈之脊柱、一掃英美而帶之大寶內南港及…之…市之性格、與日本永久之支柱而行建設、

已行顯然、現地人們已能向此目標、善行協力、因此向建設順利進展、

問　請談關於昭南島建設

答　尚非談抱負時、而第一爲戰爭勝利軍事上之問題、乃在另外、要點係使昭南

謹忌生急

南方圈互相間之物資交流基地、且至少必須以所集之物資、設備生產物品之工業作如何亦未入於本格之建設、不佳、故余反對物資全部運又向日本內地製造、蓋如此、內地滿是工場、將失瑞穗國之美風而結果將更陷英國之覆轍

問　對於內地有何希望

答　無惟願　長眠昭南　之建設、

歡迎日本記者團　舉開懇談會

日本商工省記者俱樂部記者團七名、由團長野信夫氏引率下、來我國視察、一行於二日來奉、省公署弘報股爲招待計、於本月二日午後五時、於大和區公記飯店、招待團野信夫以下七名、並由國通、滿日及本社奉天支社等記者作陪、當日席間由省川省次長致歡迎詞、繼乃盃酒懇談、互我國之產業開發及經濟狀況之問答、作長時間之懇話、迨至午後八時許乃散會云、

矢島氏來訪本社

矢島嘉平氏、新任滿洲証券取引所理事長、三日…本社、有所致辭、

六足形畸牛犢！

產於濱江貧農之家

所謂足生有六、其後二隻、乃突出於背後之奇怪牛犢、今於濱江省下某地產生矣、於是該省長、即欲以四百圓之代價、購買爲科學研究之材料、已具有呈請公文、送至民生部矣、依據該公文稱、該畸形牛、乃於四月十八日、生於該省巴彥縣下坎村之馬殿春家、於脊椎骨中間、生有二尺、突出上部、約有尺餘、實爲罕見之物也、但該人祇有此六天與乳牛一頭、因生計困難、故特此呈請以四百圓購買該牛、至希諒察適於瀆之際、遂使於最近未接有珍奇公文之民生部關係官等、均捧腹大笑云（寫眞即六足之牛）

發現勒死男屍

警署正調查中

於月之三日午前八時許、由行人發見、有被人勒死之滿人男屍一具、遺棄於皇姑屯郭家窩附近曠地中、據得此項報告之皇姑警署司法係、乃與警察局司法科連絡、双方派員蒞場檢視、死者年約四十許、姓氏住所均尚未詳、警方對行兇犯人正緝捕中云、

風簷箭

▲…前此不顧一切肆行僞造通帳變改塗改及不正發行而不正購領米穀之不逞鮮人一黨、已曾檢擧然最近頗有鮮系負白米來滿系盛行住宅街私賣白米與滿系交易之風評、

▲…配給米明明限定量數無買賣之餘裕、故斷定近來私賣者、或前此受檢擧之鮮人的餘則米或另行僞造與塗改所得者、故希望當局速取締嚴罰云、

國展出品　開始審查

爲提高藝文滿洲之聲價、而於最近舉開第五回國展審查會、該會自二日午前九時起、假國都大同公園美術研究所開始、今次受審查之出品數、美術部洋畫、計三百六十一點、東洋畫五百點、計四百六十六點、工藝部爲百七十一點、招聘審查員藤田、福田、須田三畫伯以及武藤弘報處長、杉村滿日文化協會理事長等臨席、嚴重施行審查、美藝部預定於二、三兩日、工藝部則於四、五兩日內、當可審查竣事云、（圖即審查時情形）

(甦生之)蘇拉巴雅　寫眞說明

▲上＝日語講習所開始　蘇拉巴雅初次之日語講習所、已於六月廿六日開設、青年男女、齊集教室、熱心學習日語、

▲下＝精米所風景　蘇拉巴雅、已行收穫、於郊子樹間、稻子堆成金字塔、農民鞠躬精米所、正忙於精米、

慶祝體育豪壯大會

中央放送局決定中繼

慶祝滿洲建國十周年佳年之東亞競技大會、日滿交驩武道大會及奉祝馬事大會附於八月七日在國都南嶺競技場盛大舉行展開勇壯之体育形式、故新京中央放送局擬定七日至十一日亘五日間、實行中繼放送如下、滿洲國內限衞此以外對日對華支行放送、

▲七日＝午后二時至三時馬事大會南嶺馬術場第一、第二放送僅限於國內、

▲八日＝午前一時至十一時半、（開會式及第二部演技）南嶺競技場＝（對日、對華放送）午后二時至三時（武道大會）＝神武殿＝（第一放送僅限於國內）三時至六時（滿洲對中華蹴球戰）＝兒玉公園野球場＝（第一放送及對華放送四時至五時（日本對中華籃球）五時（日本對中華籃球戰）＝（第二及對華放送）

▲九日＝午前九時至十一時半神式（武道大會）＝神武殿＝（第一放送）午後零時半至二時半水泳（大同公園水泳場）（第一放送）二時半起（陸上競技）＝南嶺競技場＝（對日、第二放送）（水泳）＝水泳場＝（限於國內）五時起籃球場之（籃球）（日本對滿洲戰）（第一、第二、對日）

▲十日＝午前九時於大同公園角力場（武道大會角力）＝大同公園角力＝（國內）十時起（武道大會銃劍道）＝神武殿＝（第一）一時起（水泳）水泳場第一、一時半陸上競技（第一第二）二時半起排球（滿洲對中華）＝南嶺排球場＝（第二）、三時起兒玉公園野球＝（日本對滿洲足球）（第一、第二、對日）、四時起滿洲五時起籃球（滿洲對中華）（籃球）（第二放送）

▲十一日午後三時至四時三十五分南嶺競技場＝（蒙…）滿洲足球比賽三時半起（日本對滿洲足球）（第一）六時起在國技場將開會式之模樣全對日滿華中繼云、

領導思潮溝通文化　勉盡重責建設繁榮

東亞操觚者大會發表聲明

茲應付東亞操觚大會、旅滿之中華民國記者團、於月之三日午前十一時五十分抵達首都新京、與接待者有以聲明如左、

上次東亞記者大會、曾於歸國開催、此翻第三次大會即日將於貴國首都舉行、余等榮幸此來、能與諸君共集一堂、研討報道之式方與使命、實不勝榮幸之至、曾記得於上次操觚大會之時、經會員提出要項三節、關於思想指導徹底溝通文化、宣傳先鋒諸體、倘若本諸以上各點邁進、則東亞之軸心確立矣、我東亞共榮圈內負有報道使命之各位、應互相協力、酬應大東亞聖戰節節勝利之威武、竭誠完遂新聞之重任、實有所期待云

大東亞共榮圈一再建設、我報人所負使命益加重大、一言一語必然影響民聽、回憶五年前、中日事變發生雖甚複雜、而報人未能以遠大眼光認識時局、善導輿論、納入正軌、以不得輕卸責任、今後當本三年來奮鬪精神、以各變其國共變東亞之意義、徹底深入民心、使我東亞人民均有此種觀念、使我東亞基士輩同團結、復興一東亞報人一份子責任、一致協力於東亞聖業、偉業、指日可期、我等願以一協力於東亞聖業、

日記者代表團　已由安東赴京

東亞操觚者大會日本代表記者團長大每西部支社長布施勝次氏並團員三十五名一二日晨經水豐堰堤之…行、於由新京歸來迎之禮性三藤松井大會委員及滿日康德兩支社國通支局其他在安新聞通信關係者盛大歡送迎裡於三日午后一時四十分由安東乘車一路赴新京、

出席操觚者大會　中國代表一行過奉

參加於本月五日起在我國首都新京舉開之大東亞操觚者大會中華民國代表團長趙叔雍氏以下一行十九名、除中華通訊社長佐佐木健兒及新民報編輯長陳寬光、華北新聞學校教授張子鍵三氏定明日來滿外、其餘十六名、均於二日午後乘北京新京直通列車來滿、本社爲招待計事前派翻譯部長青野及取材部董次長、遠道出迎至國境山海關、一行於三日晨、七時七分通過奉天、當日在奉新聞界、滿日社長以下及本報支社酒家編輯局長、李次長以下數名、均至奉天驛歡迎、列車於七時七分抵奉、趙團長以下全員、均降車與出迎者握手言歡、而精神均極健旺、迨至七時十五分、於歡迎聲中、一行直赴新京云、（圖即中國代表團長趙叔雍氏（中央）與出迎者寒喧）

東亞競技大會期迫　豪華式典即將展開

◇各國代表定四日齊集都門◇

八、九、十、十一四日間、在國都新京展開之慶祝建國十周年東亞競技大會、集東亞盟主日本及中華、蒙古、友邦諸國、與滿洲國之青年精銳六百八十餘人、在南嶺一帶作陸上競技等十四項之盛典競賽、前於二十九日首先入京之蒙古代表一行六十三名、於一日入南嶺青年部落、連日猛烈練習、各選手大有誓在必勝之意氣、中華代表九十二名、揚蒙古代表於二日午後零時廿五分抵京、日本代表二百廿八名預定四日夕刻到京、滿洲國代表、迄四日午後一時半、集合於新京工業大學、在新京神社舉行結團式、於茲大東亞之精銳會於一處、豪華之大會、已迫目前、各競技場、尤以在南嶺新設之自轉車競技場、敝式網球場、排球、籃球場、及大同公園之網球場、經特別市公署苦心慘澹修築停當、於今努力於最後之準備中、充滿體育色之國都、日加緊張矣、

中國代表一行抵京

中華民國代表團王修副團長以下九十二名一行、爲參加自八日起、於國都南嶺運動場盛大舉開之建國十周年東亞競技大會、已於二日午後零時二十五分、乘滿華直通列車、於由民生部厚生司長以下東亞大會關係者、及駐滿大使館員等多數歡迎裡抵京、各代表、身佩中國代表章、服裝齊整、氣宇軒昂、順次降車後、即整列於站前由曲厚生司長致以歡迎之辭並由王副團長致以謝辭、然後出站、分乘三輛大汽車（巴斯）逕赴南嶺青年聚落東亞競技宿泊所、脫卸旅裝、旋即出席駐滿中國大使館於中央飯店招待之午宴、宴終更復舉開抵京後第一次參加大會之商討會、以確商各種重要事宜云、

代表團陣容

參加東亞競技大會之中華民國代表團、已於二日正午來京、其代表團之氏名、發表如左、

▲本部　副團長王修　▲秘書長趙如衡　▲秘書陳國頭、鄧識　△總幹事李洲　△副總幹事劉鵬華、趙文藻　△幹事何承文、△會計周詩揚　△宣傳股張國毅、（兼）馮嘉福　△總管理夏樹福　△副總管理馬澤民、李國棟、張元生　△管理康太明　△總指揮林朝權　△副總指揮顧穀華（兼）陸上指導王剛　△足球指導王子華　△籃球指導關宗元、姚思濱　△卓球指導秦國華　△排球指導劉銓　△蹴球（兼）　△技術顧問田中邦彥、水川清一、重松龍夫、安田光昭、王澍

△選手國術李錫思、海甑襄、宛長齡、朱文偉、田毓榮、劉振才、丁金瑞、宋振、揚基德、王士林、陳鈴、黃健齊、浦矩、王士林、張立三、浦　△陸上、朴星慶、李玲璃、車克英、管友文、王正林、胡錫臣、…

全体選手意氣軒昂　發揚興亞体育精神

中國代表團王副團長抵京談

爲參加滿洲建國十周年慶祝東亞競技大會之中華民國代表團一行九十二名、由團長代理王修副團長引率下、已於二日午後零時二十五分乘滿華直通列車來京、據聞今次來京參加競技大會之中華民國代表團、其中曾有前曾參加世界大運動會、及全東亞大運動會經驗之選手甚夥、陣容雄偉、實力堅強、茲據團長代理王修副團長發表談話如左、

此次我中華民國、爲慶祝滿洲建國十周年、特急參加此次之東亞競技大會、實不勝欣幸之至、本代表團、係於七月十八日由籌備委員會、召集全國各省市選手代表、於民國政府首都南京、舉行全國決選大會、而組成者、團員全體（職員及選手代表）計百餘名、然其間有因事故關係未能同來者、本日到京共爲九十二名、本團於七月三十一日午後由南京浦口啓程、八月一日下午三時十分經由天津、而於今日抵達

新京、全國團員雖於此炎夏、路途遙遠、但均無倦容、精神百倍、此誠堪以自慰者、本團全體團員、均受我國民政府最高領袖汪主席偉大人格之感動、堅持建國與亞之信念、既深且大、此次我中華民國國民對於滿洲建國十周年之盛大紀念、大有同仲慶賀之無忱與誠意、

本團原定由團長外交部長褚民誼先生親自引率前來、但適值褚部長因有要務、不克分身、故特委囑本人、及教育司長乘參加東亞競技大會籌備委員會常務委員趙如衡二人代理、於途中承蒙各軍警機關予以關照援助、無任感激、

參加東亞競技大會　日本選手由連赴京

團長深尾氏談大會義意深遠

滿洲建國十周年慶祝東亞競技大會、將自八月起、亘四日間在新京南嶺競技場盛大舉開、參加代表、出席之本團代表團長深尾隆太郎男爵以下日本代表競技選手二百十一名、已於三日抵大連、立即乘午後零時四十分列車去新京、選手一行、係於上月二十八日在東京大東亞會館舉行盛大之結團式、受東條首相激勵之詞後、捧持崇禮秩父宮殿下賜之大日章旗勇躍赴遠征之途、至於出場選手、陸上有森田後齊、岩崎耕作、古山一郎三監督以下二十九名、水上有濱川二二總監督以下二十八名、足球有工藤孝一監督以下十九名、蹴球有大西榮造監督以下十九名、棒球有藤田信男監督以下十七名、軟式網球有正親不二夫監督十四名、籃球有牧山總監督以下十三名、排球有櫻井芳朗、星野久造兩監督以下十二名騎道有澤田淳吉監督以下九名、自行車有平田忠心監督以下十名、體操有近藤天監督以下九名、網球有小宮山知獅監督以下八名、兵兵球有沼正治監督以下六名、深尾團長關於此次出場談其所思如左、

此次之十周年紀念不只紀念建國以來滿洲之十年經過、並大東亞戰爭以大東亞戰爭爲契機日滿之關係學畏蒙　皇帝陛下再度御來訪並以　皇帝陛下所示之一德一心的實績當此時、滿洲國固不待言、日本之友邦亦定加敦睦、故中華民國蒙疆之青年將相會於新京之一展開渾然融和之健康發深具意義云、

全家榮獲表彰美談

授國軍兵士家族顯彰狀

滿洲帝國軍人後援會奉天省辦事處爲對於挺身滿洲國防衞之國軍兵士之家族、授與第二次名譽章標並顯彰狀標決於三日午后二時在市公署禮堂、招集受賞者家族四百五十餘名、舉行授與式先致開式之辭、次對國軍將士致感謝之歡禮、王辦事處長代理張財務處長對各區授與賞狀、對感激之家族由軍管區司令部劉少將及關東軍兵事部大久保少佐等致祝辭、最後由齋藤滿赤理事、警務局孫永兵事主任等致辭之後閉式、

中國燕京道滿洲視察團

昨日一行來哈視察

已赴阿城今日轉赴綏化

【哈爾濱】來滿視察中之新中華民國燕京道、滿洲視察團、團長謝瑞以下七名、在關北京特務機關政務班長引率下、於前月一日早車自新京來哈、於同日午前訪問濱江省公署、協和會省本部、午後視察市內一般狀況、定於二日赴阿城、三日赴綏化縣、視察農業狀況云、

溽暑逼人時的保健地

海水浴爲夏季樂事

白沙碧水趣味盎然

夏季運動界的寵兒總要屬游泳、親邦日本、自數年前即呼喊『國民皆泳』、所以兒童、女性、也莫不裸体投向海中、

滿洲國的海岸線、比不上日本那樣多、且可以游泳的河流也很少加上夏季極短、所以游泳直到現在、仍然未能夠盛行起來、然而要想在夏天得些真正的樂趣、那麼還是只有游泳、

若提起來滿洲國的海水浴場、只有奉山線興城海岸、然而從奉天乘急行車、五個半鐘頭、就可到興城、比大連稍稍近些、可是到興城來的、便應有錦州的水泳者、但是令人不大高興、然而興城的好處、他和溫泉場接近、溫泉客是不斷來浴、就浴罷就走出海邊、或是曬曬太陽、或是在水上划划小船、

關東州乃是個數一數二的半島、有好幾處第一流的海水浴場、即或不泳、也可以在水上划個小船、或在落潮的時候、釣釣魚、莫不樂在其中、

關於關東州的海水浴場裡最有名的、可舉出星個浦和夏家河子來、現在來參考說明一下、

星個浦、背着大連富士、而面着渤海的蒼蒼海面、乃是東洋唯一指的海濱遊園地、在這裏有種種經營的公園、那脫衣所、沖身所、兒童運動具、出租小船等等的、海水浴設備很完全、

夏家河子、被叫做滿洲的湘南、也是個有名的海水浴場、一到夏期、爲了從大連來的海水浴客便利、每日特開一臨時往復的火車、此外正面朝渤海、白砂遠而且淺、最適和婦女游泳、所以沒有游泳自信的人、很可以到這裏來練習、因爲它和星個浦同樣、也有滿鐵經營的完全設備的水浴場、（寫眞）上、興城海岸下、興城溫泉、

今日最後一天　滿映新片　家　張敏　鄭曉君主演　加演滿映新聞
六日公演　大同劇團
十日隆重貢獻　上海新片　金星影片公司出品有聲哀情社會巨片　紅淚影　胡楓　孫景路　主演
國際

城內中街路南　電話(三)三六三三
上海新片　國華影業公司新型小偵探鉅片　金玉滿堂　八月一日起至七日止
鳳凰　袁美雲　周璇　主演
下期　隱身女俠

小西關電車路　電話(三)三七九一
滿映出品偉大佳片　家　張敏　鄭曉君　主演　一日二日三日四日

天光　大西關五斗居　電話(三)三二七八
今　夫婦之道　國華公司閨房佳片　周曼華　主演　一日二日三日四日
新婚記

雲閣電影院　北市場　電話(二)五三五九
今天新片　由一日至七日　國華公司出品奇情偵探　金玉滿堂　周璇　袁紹梅　韓蘭根　許蒙　主演

光明電影院　勸業商場內　電話(四)二一八八
八月一二三四日　上海新華製片出品　秦淮世家　周璇　周起　主演　上海新片本院首演　名小說張恨水原著
下期　四郎探母

金城　五斗居　五同胡
國華出品偵探巨片　艷屍　慕容婉兒主演　映期四五六日
下期　蝴蝶紅　李麗華　主演

實施建國忠靈廟神域奉仕
及興亞英靈忠魂偉大再進一步體察計
爲期國民大衆對先烈志士創業之維艱

【新京】建國十周年紀念之建國忠靈廟，爲顯揚我等民族興亞精神，徹底實踐奉公精神，普及徹底，挺身於共榮圈建設運動，對於國民自覺精神之作興，既不可稍予忽視，而關於確保國民勤勞奉公之念，尤當詳加指導，力求涵化，故此和協會首都本部迄至十月止，以三個月間，定自八月動員一萬二千名促之從事建國忠靈廟神域整備勤勞奉仕之作業，同時對於參加奉仕之團體，亦使之觀聞擴大，藉此國民大衆，對先烈志士創業之維艱，以及興亞英靈忠魂之偉大，得以再進一步之體察徹底，俾資作興國民精神全面之自覺，更謀加強大東亞戰爭勝利下後國民一致勤勞之意氣，茲將八月以降奉仕動員數及參加之團體詳誌於下。

▼八月　興農合作社中央會三〇〇名、滿拓三〇〇名、官需局三五〇名、電電一五〇〇名、電業一〇〇〇名、滿洲畜產一〇〇名、滿洲新聞二〇名、國通二〇〇名、鐵警二〇〇名、參議府一〇名、衛生技術廠九〇名、交通部三〇〇名、中央法衙一〇〇名、大陸科學院一五〇名、滿映九〇〇名、民生部二〇〇名。九月總務廳八〇〇名、經濟部五〇〇名、外交部七〇名、司法部一五〇名、中央觀象台五〇名、興安局六〇名、審計局七〇名、郵政管理局一五〇名、滿業五〇〇名、興農部四八〇名、開拓總局三〇〇名、治安部五〇〇名、興農部四八〇名、郵政總局三七五名、立法院五名、探金會社一〇名、畜產會社五七〇名、計器一〇〇名、興銀三〇〇名、大興九〇名、勞務興國會八〇名、滿業一〇〇名、馬政局一〇〇名、市公署五〇〇名、日滿商事四〇名、滿林一五〇名、土地開發一〇〇名、滿鐵一〇〇名、鐵會社七〇名、鐵發四〇〇名、國際運輸二〇〇名、協和會分會二五〇名、馬政一二〇名、滿洲火災四五名、地政總局一〇〇名、京電業六名、聯一〇〇名。

奉公聯盟大會支部
三日在市局開常會

【大連】當克服決戰下繪後生活凡有之不便，使七十五萬大連市民，徹底生活實踐目標，奉公聯盟大連支部常會，於八月三日在市役所會議場開會，對於本部提出事項，希於納稅期內完納終結，購入國債，夏季鍛鍊心身，加以支部指示事項，練成體位向上，節約電力，推銷國債等，予以協議，無緒移時，方始閉會云。

禁學生逛歡樂街
各警署派員嚴查

【大連】值此非常時局下，市民等各知自肅自戒，如大連連鎖街各酒場、咖啡館等處，每屆下午五時後，一般青年多聚三五，以飲酒自娛，而解終日鬱悶，然出入此紫華街衢者，非但社會生活人，甚至多有混各校學生，各個面露酒色外罩，脾睨嚎鬧，口歌時調，行步歪斜，頗不雅觀，尤失學生体面，學校當局如不嚴束警察署不與取締時，常此以往，任彼橫行，將來何堪設想，州廳保安課有鑒於此，接此報告後，特首先行以警告，隨即令仰各警署派人加意查察，一旦於歡樂街發見學生時，決行嚴重取締，還望學生父兄充分注意免使學生失事云。

村實態調查
將開始實施

【撫順】中央政府當局，爲謀南北與開發產業，已指定自興農村多處，藉資長足之發展，而期進圖，於農村，惟以本縣閻家村，自彼

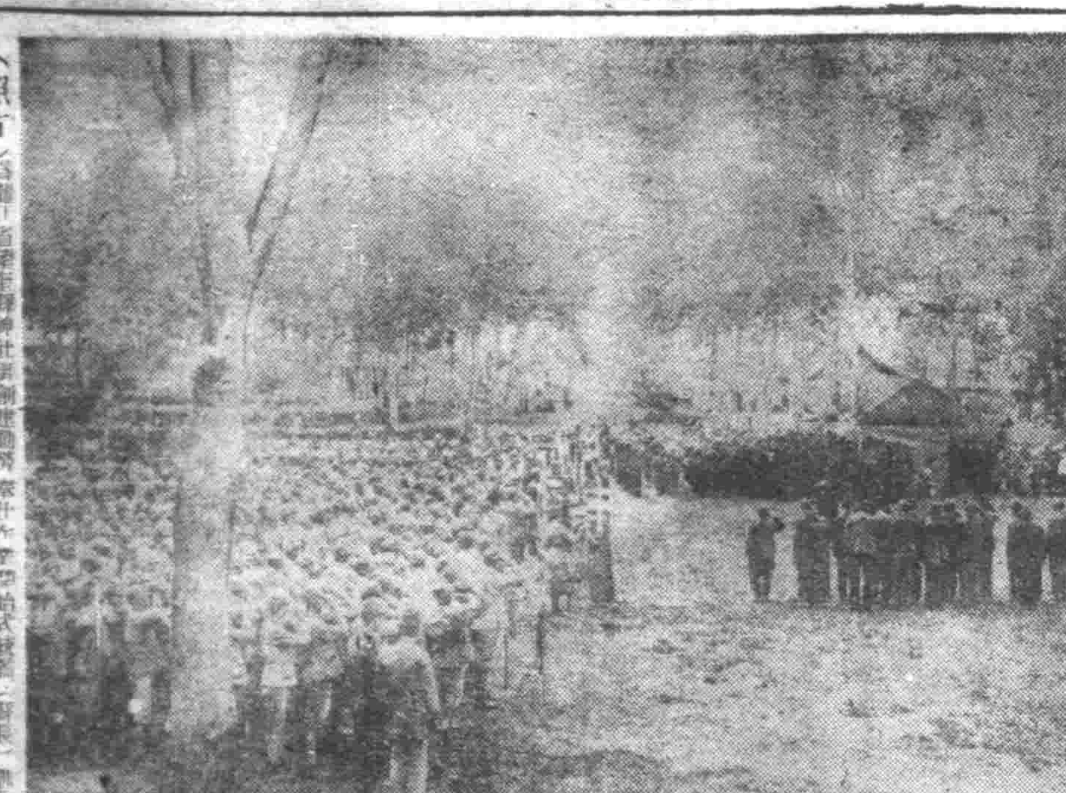

（照片）爲龍江省第一集體神社奉獻典禮，衆仕作業開始式被舉行（新京）情況

州工業地二次計畫
開發柳樹屯南海岸
柳井長官談州行政簡素化

【大連】柳井州廳長官與關東局協議關於州行政簡素化之現地案，昨已完畢歸任三十一日與記者團定例會見，關於行政簡素化案，及關東州第二次工業地計畫等，發表談話如左，就中關聯滿人住宅問題之第二次工業地計畫，爲關東州百年大計樹立之基，故頗爲各方面所要望者云。

▲關於行政簡素化　具體的內容尚未言明，但已立案完成，來月上旬，由局派秘書課長，及司政部長東上，提出於對滿事務局，八月可全部決定，伴同簡素之減員，實質上無或變化，況現在及將來不免缺員補充困難，故無多減員。

▲關於配給機構之整備　消費物資，以適正的價格而期合理的配給計，基於前日發表要綱，分別品種，整備配給組織，決定後業者固無整理，惟輸入商，改爲批發商，批發則改爲小賣，不過問題，仰賴滿鐵都交，協與內地之轉廢業爲目的，今後須更與官廳協力。

▲關於物價與經濟取締　關東州比滿洲國，及華北物價，頗爲低廉，故難免有物資流出，今後決嚴重防止，同時經濟事犯之取締，迎合經濟部之物價政策，及經濟警察諸規則，再加嚴勵，關此不拘其，識否適正價格，如有闇行爲時，斷然懲罰，不拘地位如何，加以彈壓。

▲關於滿人住宅問題　每年增加滿人約五六萬人且雜然散居，時演種種問題，由州計畫令聚之，急於解決，當局已有試案，惟交通問題，仰賴滿鐵都交，協力，即大連、金州、旅順各地間，利用電化，或急速實現無油動車。

▲第二次工業地計畫　關東州工業地狀況，比之各地頗得地利，且人口逐增爲大東亞一大據點，今後發展方面，全待工業進出，而從來所謂中繼港，及輸出港今後更發揮其能力，並加以工業港色彩，查現在土地計畫，僅有三百萬坪，尚未使用實際三分之二，此無非脈收容大工場，其第二次計畫將利用柳樹屯之南方，周方

警務科召集
署長會議終了

【北鎮】縣警務科長，爲強化警察，而利地方起見，特於日前又召集所屬北鎮溝幫子中安堡各警察署長、外役員八名，組合員七十名，設事務所于瓏郵局街云。

本署查，把握村勢實態以供將來施政參考之基本資料云。

木材加工同業
組合現已成立

【雙遼】本邑木材加工同業，爲遵依國策，強化製造關計，故特成立組合，選舉永茂盛經理某爲組合長，東盛長經理某爲副組合長，外役員八名，組合員七十名，設事務所于瓏郵局街云。

森塚少將離京

【新京】於滿國輸送而東京之駐京保加利亞日本公使館附陸軍武官塚本少將，已於二日午後三時十分，乘自京開之列車，偕其夫人而就歸國之途矣。

增產先鋒
開拓挺身隊誕生
最初訓練勸農模範農場

【牡丹江】爲糧食增產爲決戰體制下之最大急務，牡丹江省開拓廳特首先全滿創設增產之先鋒開拓挺身隊，業已誕生，省開拓總局爲期戰時下增產計劃之遂行萬全計，銳意努力，特對全省管內各開拓團施行指導育成，以期成爲中堅層，而推進全般之耕成，特將省內開拓團之鄉長，部落長六十名，結成開拓挺身隊由青年義勇隊訓練本部牡丹江省支部主事山中我正氏爲隊長，於溫春勸農模範農場二十九日盛大舉行結成式，自八月六日起實施挺身隊之本格訓練，自將來訓練之課目爲精神訓練，營農講話，民族講話，團地計劃準備指導，作業訓練等，中北海道實驗農家之指導，開始訓練，於滿蘇國境第一線展開增產報國之聖戰，由東寧報國農場士學家酪農長之臨席下，該挺身隊之精神訓練，對於增產計劃予於開拓團將來之成果，頗爲重大，極堪期待，講師由攝田省次長，岩屋開拓廳長總務廳佐藤事務官，開拓廳藤澤技正，田中技佐等擔任，其陣容之充實，由此可見一斑矣，至於將來效果之卓著，尤可不卜而知矣云。

入港船客發生虎疫

【大連】上海之虎疫至七月二十五日，已發生罹患者四百四十八人，因之乃指定爲虎疫流行地，大連港自二十七日對該方面之入港者已開始檢便，以謀防止細菌之侵入，惟三十日在上海入港之船客中，有顯著浙江省紹興縣疑似虎疫者二名（二五）、裴錦貴氏（四三），患病，疑似虎疫，當即以疑似患者收容於檢疫所，即將該船之三等船客二百零九名，悉予收容，目下正消毒中，因此對於禁用海水事宜，嚴重加以考慮，該以患者係在入港一小時以前發見罹病，故於是間希北滿老虎灘方面之海水浴必須注意云。

無線電

八月四日（星期二）
六、〇〇（新京）國歌、體操
六、三〇（大連）初等日本語講座高宮威邇
七、〇〇（新京）報時、新聞、建國体操、唱片「鋼琴獨奏 伽牙利狂詩曲第六」「黎斯特作曲」二法爾特

午後

正午（新京）報時新聞
一二、〇〇（新京）新聞
四〇（新京）報時、經濟通訊

國外記者團一行
將蒞哈作一般視察

【哈爾濱】出席本月五、六、七、八、九之五日間在新京舉開之建國十週年紀念東亞操觚大會之國外記者團一行三十五名，爲視察北滿各地一般政治狀況，特定於該會後之十日午後十時四十分，自新京來哈，於十一日午前訪問日滿關係各機關，午後視察市內一般狀況，十二日視察各訓練所，十三日午後二時，搭松花江輪船轉赴佳木斯視察云。

儲蓄報國
向十五億貯蓄目標邁進
全國展開國民貯蓄運動
山田滿洲生命牡丹江支部長談話

【牡丹江】爲期達成十五億儲蓄之目標，山田滿洲生命牡丹江支部長一月二十七日對往訪之記者發表談話大意如左，經過去情形已迭見本報，揭當局滿人方面之保險部門，山田滿洲生命牡丹江支部長之保險部門，山田滿洲之國民儲蓄運動，經過去情形已迭見本報，揭當局之保險思想，普及，顧當局對儲蓄之任，務於中保險部門分擔六千萬元之重大責任，滿洲生命爲滿人之發約所預占，最近以來，現在正向農村方面積極開拓地極爲顯著，而有良好成績，今後對於農村之勸誘加入將由協和會之援助，開始積極的活動，其將來之成果頗爲期待云云。

全滿青年校秋季体育大會
濱江選手正銓衡中
決定優秀者卅三名於十二日出發

【哈爾濱】預定於八月中旬，於新京舉開之全滿青年校體育大會，濱江省地方選手之體育大會，特由濱江、呼蘭、雙城等，卅三名中選拔最優秀者，縣警體育指導、縣祝賀、實施第三次弘報工作

期槍後決戰體制萬全
縣公署實行第三次弘報工作

【依蘭】縣公署、協和會本部，爲期使縣民徹底明瞭時局重要，及今次大東亞戰爭之意義，及日滿三國共同宣言，充分認識以爲德意日滿國際旬中舉行第三次弘報工作，由縣當局各科分到各鄉村，實施第三次弘報工作中云。

勤勞者技能向上
期謀牡市舉開地區技能預選會

【牡丹江】爲圖達成全國勤勞者之技能，心身，常識之向上寄與國民全般之產業傳高度國防國家之完成赤誠，滿洲帝國全國技能競爭委員會主辦之全國技能競爭大會，將於九月於首都新京分業種部門舉行展開，牡丹江地區以牡丹江商工公會爲主體，分爲鍛冶、旋盤、打字、木工等技能競爭，舉行地區預選大會，以便屆時參加全國大會，各職業參加者之資格，凡滿十五歲以上之男女，（民族不分，年齡限於康德九年一月一日）報名期至各競爭開始日期之前一日截止，審查員由本地商工公會推選。

▲鍛冶作技能競技八月十五日午前八時於牡丹江商工會內舉行
自轉車組立技能競爭八月十六日午前八時在太平路運動場舉行
木工技能競爭八月十八日午前九時於山葉洋行工場舉行云云
牡丹江地區珠算技能競爭八月二日午前九時於牡丹江商工公會內舉行之
打字技能競爭八月九日午前九時於牡丹江商工公會內舉行

石尾氏赴任

【哈爾濱】奉轉中央臨時國勢調查局庶務科長之本市前任官房庶務科長，石尾美文氏，已於一日乘午前九時三十分發列車南下赴新京就任，至站歡送者，市方有坂本實業處長，以下日滿系幹部官吏，及在哈各機關知交多人，於萬歲歡聲中，聲京送別云。

街民割草
勤勞奉仕

【克山】本縣當局爲謀一般人民鍛鍊身體，及勤勞奉仕起見，特令本街各區住民，於七月卅日起分班輪流爲鋤草之工作，故而各區牌長等，於奉令後，督率街民等一體前往城外實行割草，以作軍需品之需，此辦理誠乃一舉兩得之事也。

募集教師
在克佈告

【克山】茲有克東縣公署，於本年七月二十九日，在本縣佈告內招考教師若干名，凡有志願者，以高等學校畢業、中等學校畢業，有同等學力者，均得應考，報名地址在克東縣公署，試驗日期另定，特佈告知，凡本縣學子前往克東報名者，誠爲踴躍也。

寧安縣內設增產地域
牡市蔬菜食肉更加處

【牡丹江】牡丹江市公署近來爲圖市民之用物資爲之生產物，一律歸市公署收買以充牡丹江市民之需用而圖充足，開牡丹江市與寧安縣兩當局之間，商議之結果，關於農畜產之增產開發締結協定，將來對於市民日用必需品之蔬肉類亦必充份自給自足，一般對此頗爲期待云。

學起禁毒鐵鎚擊潰毒魔
濱江省制定取締要綱
麻藥末路！

【哈爾濱】濱江省公署，以當此大東亞聖戰下爲圖鴉片麻藥斷禁強化，如報已實行擴充取締機構，徹底彈壓不正業者，此外更於日前召開鴉片麻藥取締連絡會議，與係各機關取緊密之連絡，以期將來嚴密作戰麻藥，罌粟密作並鴉片麻藥密賣，實施密作之徹底，絕滅，同時更作成鴉片麻藥斷禁之徹底，茲將綱，而協一致施行，以期鴉片麻藥斷禁之徹底，茲將該要綱之內容，誌之如下。

一、取締機構整備充實
一、伴同專務取締官之配屬，更對煙務職員充實強化。
二、爲取締鴉片麻藥密輸密賣，及私煙館之徹底的取締，可隨時開催地區會議。
三、對司法警察官吏，執行煙務取締事務者，除於中央舉開煙務取締講習會外，在省與亦應一年一次舉開同樣的講習會，以圖煙務取締之萬全。
一、與警察及各取締機關連絡協調
一、煙務行政和警察行政之連繫，應有進一層之緊密的連絡，於各省市縣施行召開地區別會議。
二、爲適應現地特殊事情應設置恒久的相互通絡機關。
三、各取締機關與各省市縣應由確立情報網，互相交換情報。
三、不正業者之徹底的彈壓
鴉片麻藥之密輸密賣者，及其他不正行爲，凡影響禁煙政策之業者，嚴厲底的彈壓取締之。
四、官製藥膏麻藥應特別防止
五、設定鴉片麻藥重點取締區
1、哈爾濱市，2、雙城縣，3、五常縣，4、呼蘭縣，5、巴彥縣，6、珠河縣，7、賓東縣。
六、取締賞金制度普及徹底
即利用新聞等弘報機關對一般民衆之鴉片麻藥取締密告，徹底發揚賞金制度。
七、麻藥癮者取締之徹底
八、罌粟密作之取締
1、罌粟種子之取締
2、罌粟之播種特別嚴禁
3、防密小密作
4、英除工作對私種罌粟，嚴查英除之
5、對罌粟私種重點縣應特別注意，計木蘭縣、巴彥縣、東興縣、延壽縣、葦河縣、阿城等九縣。
6、翰開罌粟取締地區會議。
7、派遣英除工作，指導員。
8、利用飛行機調查私種地區。

貨車通行區域
一律實施限制

【克山】本年七月三十日

兒媳改嫁產生遺子
訴訟結果請求執行

【克山】茲有本縣壽乃村住民蕭德川之子，於數年前因充軍入與匪接仗，以致殞命，其妻傅氏於大同二年多間改嫁於徐某之子爲婦，彼時傅氏身懷六甲，被徐娶去後，於康德元年三月間產生一子名曰丁住，迨至康德六年蕭德川要求徐某將子交付不允，遂在克山地方法院起訴，而至最高法院已經三審判決蕭德川勝訴，現爲宗嗣攸關，請求克山區法院強制執行將丁住交回云。

首次郵票展
八月七日舉行

【哈爾濱】哈爾濱郵政管理局，爲喚起一般人對於郵票歷史的保存愛護思想認識之徹底起見，特與良友郵票社共同主辦，並由本社後援之下，定於八月七八九之三日間，在發嘉和百貨店樓上，舉行哈爾濱市第一回郵票展覽會，屆時一般市民以可隨意前往觀覽（免費入場）云。

克山警察署，市內各街關於貨車通行限制之件，其所定交通限制區域如下。
一、西大街及西二道街西三道街，二、南大街，三、東大街及東三道街，四、北大街及北二道街等處。
以上限制區域如有不得已事故必須通行時，應由車主請准克山街公所，或克山警察署後，方准通行，倘有未經許可故意違犯時，應處以三十日之拘留，或三十元之科料云。

警察署長易人

【雙遼】本邑縣警察署長鄉子富，奉令調任省警務科長，所遺署長，業經安縣警務科長，故縣當局以警務職重要，故縣當局藤長縣藤長昨已到縣視事云。

取締腐敗瓜菓

【海城】縣警務科衛生股長李景星，爲保障人民之健康預防傳染病起見，對於街頭攤床之售賣瓜菓者，須嚴行檢查，其未達成熟成分或已達成熟時期，而有腐敗者，一概禁止販賣，刻已轉飭各區警察署遵照辦理云。

劇院重邀角色

【海城】當街海城大舞台在春季裡，會邀李解林、董綺岩等，逐日演唱，營業極爲可觀，後由田子文接演，終無起色，不得已，始邀到洛子班教師，現在院主爲挽回頹勢起見，定往奉天邀選貴角色，以饗觀衆云。

▲關於糧之收穫　據羅成績，去年收，得相當之，可續，陸澄於內地，今年秋更特別配給鐵鋏云。

海灣建設，港，海，水深且又適宜，將來兩方合計，造成千萬坪之大工業地，此港灣計畫，頗於滿鐵，不久即開始調查。

南滿譯學會招生
新學期開始八月十七日
本學會爲滿洲最高日語專門研究所
本學會爲各般語學試驗準備之學府
科班　午前班初後科中後科高後科午後班初前科中前科
高前科（各三小時）夜間班初前科初後科高前科全中前科中後科高後科（各二小時）新新市選切之教授早有定評選道道巷號給與乘車券月証定期乘車証簡章索射郵票六分即寄電話二一一七八番校址奉大南二經路南頭轉眼奉天二八〇九

天日語學院招生
科別　日語專修科高等科商業科
報名　自七月二十日起至八月四日止（有證書者免考）
開學　八月五日（外埠學生須於前一日到校）
校址奉天市大西街西裏

日語講習會
夜間
一、會期　自八月十七日至十二月十六日，每週月、火、水、木、金，自七時至九時
一、科別　初級、中級
一、報名　自八月十日至十五日
一、須詳細電二一二八三〇
奉天省立奉天同文商業學校同窗會

切紙機及刀片現品豐盈

大利鐵工廠
電話三一三三〇七番
出張所奉天小西街二段六
新啓行
電話（二）一四〇一番

問通告
敝人委任律師原興華爲常年法律顧問關於敝人生命財產以及法律行爲均歸律師負責處理之
本律師爲佟巖如常年法律顧問關於佟巖如生命財產如受不法侵害者依法負保障之責合併聲明特此通告
佟巖如住所小西區大西街三段一四五號請人佟巖如住所小西區街三段二四五號律師原興華

緊要聲明
茲爲敝號王某庭因另有高就業見出號該等在外無論以往錢項及交易該事敝號概不負責恐未週知特登報聲明
奉天大西街久大行啓

櫃夥出號聲明
啓者敝號協源祥有櫃夥於康德九年五月初六日於本號辭職故今後該氏在外發生任何事故以及不法之行爲概與敝號無涉特此聲明
聲明人奉天協源祥石齋

聲明作廢
敝號在商業銀行房產抵押借款三百十二號寄存証一時不慎將該証遺失特此登報聲明該証無論落於何人之手概作無效
奉天市東關小東街二段一〇二號　永興祥恒記啓

婚約解除
聲明人何立青與光陸影院印刷部仲崇智經人介紹故訂婚交換戒指設婚約後通過男方完婚男方屢催遲延近來男方友人言出仲某妻子曾有又與女方果果借款兩設以婚約解除雙方設婚約解除謹此登報聲明
聲明人何立青

遺失聲明
啓者敝人在大成銀行奉天支店通知存款有第號存單遺失除向該行聲明外特此登報聲明無論落於何人之手皆作無效
聲明人孫仁軒啓

遺失聲明
啓者敝人在興業銀行奉天支店立有通知存款第九號存單壹只茲因不慎將該存單及印鑑一併遺失除向該行聲明外特此聲明向後無論落於何人之手概作無效
聲明人于子修謹啓

宅地出售
茲有奉天市內瀋陽區小西門外宅地約二畝有奇爲出售內有平房兩層共五間有願購者請來接洽

光明醫院
眼科專門
院長　王義心
大連西崗得九日地（大正通）電話②一一〇七番

保目全睛丸
眼科聖藥
定價　保目全睛丸　壹盒六角
總發賣
德家藥店

破淋恩
治得真快
本劑「破淋恩」係配合至純的兩種化學要素所精製，乃爲最高標準的複基化學療法劑，博取各界之絕大稱讚也。
即因毫無何等副作用，故能服得治効之量，而在最安全裡，必收正確無比的治療效果，一旦治後永遠不發。
尤因其成分最純粹，故於內服後，經通腸壁，神速吸收於體液，立即滲透於各組織病巢，發揮強烈無比的殺菌作用。
因之對於一切化膿症，及淋性諸症，必在數十時間內，收見完全斷根之效果。
二〇片・一〇〇片　各地藥房均有出售
稻畑商店奉天出張所
日本化學藥品株式會社

痰喘咳嗽一服除根
本藥爲治無論如何難症之痰喘咳嗽，亦必使其除根，誠名藥也，原料係以高貴藥材所配製，基於學理，以東西兩洋醫術之最高技術，而精製綜合之藥也，故不特苦於長年慢性痰喘咳嗽等病者，服之自奏神效，即急性之目下患病中者，祈購買服用一服立刻便可除根，使咽喉轉佳，其樂陶陶，而本藥治療時，決無變成肺炎，肋膜炎，肺結核等惡症之虞，是以博得佳譽。

注冊商標
龍角散
龍角散爲解痰藥、之配合故能少量而奏效。且香味尤佳，服爲快故雖病人幼童嬰兒之人亦樂服用也。

患左列病狀者，即祈服用之

龍角散適應病症
（痰喘）凡痰喘不化氣滯不止之人
（痰咳）凡咳嗽呼吸困難之人
（咳嗽）凡咳嗽不能安眠之人
（流感）凡因流行感冒咳嗽之人
（氣管）凡氣管枝炎咳嗽之人
（肺病）凡肺病有痰咳嗽之人
（失音）凡聲音嘶啞不出之人
（老人）凡老人喘咳之人
（小兒）凡小兒之百日咳及麻疹咳嗽

四日分　三十八錢
十八日分　六十二錢
四十八日分　一圓二十五錢
六十五日分　三圓七十錢
全國藥房皆有出售
總舖　東京市神田區　藤井得三郎商店

18